

SONY[®]

Guida per l'utente

XPERIA tipo
ST21i2/ST21a2

Indice

Informazioni importanti.....	6
Android™: cosa e perché?.....	7
Applicazioni.....	7
Introduzione.....	8
Montaggio.....	8
Accensione e spegnimento del telefono	10
Guida alla configurazione.....	10
Blocco schermo.....	11
Account e servizi.....	11
Caratteristiche del telefono.....	12
Panoramica del telefono.....	12
Utilizzo dei tasti.....	13
Batteria.....	13
Utilizzo del touchscreen.....	15
Schermata Home.....	17
Accesso ed utilizzo delle applicazioni.....	19
Stato e notifiche.....	21
Menu impostazioni del telefono.....	23
Immissione di testo.....	23
Impostazioni della tastiera e della tastiera telefono.....	27
Personalizzazione del telefono.....	27
Memoria.....	31
Utilizzo dell'auricolare con il telefono.....	32
Impostazioni per messaggi e Internet.....	32
Controllo dell'utilizzo dei dati.....	33
Selezione di reti per il traffico dati.....	34
Impostazioni di rete mobile.....	35
Chiamate.....	37
Chiamate di emergenza.....	37
Gestione delle chiamate.....	37
Segreteria telefonica.....	39
Chiamate multiple.....	39
Conferenze telefoniche.....	40
Impostazioni di chiamata.....	40
Contatti	43
Trasferimento dei contatti sul nuovo telefono.....	43
Contatti panoramica schermata.....	45
Gestione della rubrica.....	45
Comunicazione con i propri contatti.....	47

Condivisione della rubrica.....	47
Backup dei contatti.....	48
Messaggi.....	49
Utilizzo di SMS e MMS.....	49
Opzioni relative a SMS e MMS.....	50
E-mail.....	52
Utilizzo dell'e-mail.....	52
Utilizzo di account e-mail.....	55
Gmail™ e altri servizi Google™	56
Google Talk™	57
Introduzione a Google Play™.....	58
Download da Google Play™.....	58
Cancellazione dei dati di un'applicazione.....	59
Autorizzazioni.....	59
Installazione delle applicazioni che non provengono da Google Play™	59
Servizio PlayNow™.....	60
Prima di scaricare contenuto.....	60
Download dal servizio PlayNow™.....	60
Organizzazione.....	61
Agenda.....	61
Sveglia.....	61
Scansione con l'applicazione NeoReader™.....	64
Panoramica del menu dell'applicazione NeoReader™.....	64
Sincronizzazione di dati sul telefono.....	65
Sincronizzazione con Google™.....	65
Sincronizzare la vostra e-mail, il calendario e i contatti aziendali.....	66
Sincronizzazione con telefono Facebook™ inside Xperia™.....	66
Sincronizzazione tramite SyncML™.....	67
Connessione a reti wireless.....	69
Wi-Fi®	69
Browser Web.....	72
Navigazione del Web.....	72
Navigazione di pagine Web.....	72
Gestione di segnalibri.....	73
Gestione di testo e immagini.....	75
Finestre multiple.....	75
Download dal Web.....	76
Impostazioni del browser.....	76
Musica.....	78
Copia dei file multimediali sulla memory card.....	78

Utilizzo del lettore musicale	78
Identificazione della musica con la tecnologia TrackID.....	83
Utilizzo dei risultati della tecnologia TrackID™	83
Utilizzo della radio FM.....	85
Panoramica della radio FM.....	85
Spostamento tra canali radio.....	85
Utilizzo dei canali radio preferiti.....	86
Esecuzione di una nuova ricerca di canali radio.....	86
Passaggio da altoparlante a viva voce e viceversa.....	86
Identificazione di brani musicali audio utilizzando TrackID™	86
Scattare foto e registrare video.....	88
Panoramica comandi fotocamera.....	88
Aggiunta della posizione geografica alle foto.....	89
Utilizzo delle impostazioni della fotocamera.....	89
Suggerimenti per l'utilizzo della fotocamera.....	91
Utilizzo della videocamera.....	92
Visualizzazione di foto e video nella Galleria.....	95
Lavorare con gli album.....	95
Lavorare con le foto nella Galleria.....	97
Tecnologia wireless Bluetooth™	100
Dare un nome al telefono.....	100
Associazione a un altro dispositivo Bluetooth™	100
Invio e ricezione degli elementi utilizzando la tecnologia wireless Bluetooth™	101
Collegare il telefono ad un computer.....	103
Trasferimento e gestione del contenuto tramite un cavo USB.....	103
Trasferimento di file con la modalità Media Transfer tramite Wi-Fi®.	103
PC Companion.....	104
Media Go™	104
Uso dei servizi di localizzazione per trovare la propria posizione.....	106
Utilizzo del GPS.....	106
Google Maps™	106
Uso di Google Maps™ per ottenere indicazioni stradali.....	107
Backup e ripristino.....	108
Tipi di contenuto di cui è possibile eseguire il backup.....	108
Blocco e protezione del telefono.....	109
Numero IMEI.....	109
Protezione scheda SIM.....	109
Impostare un blocco schermo.....	110

Aggiornamento del telefono.....	112
Aggiornamento del telefono in modalità wireless.....	112
Aggiornamento del telefono tramite una connessione con cavo USB.....	112
Panoramica impostazioni del telefono.....	114
Panoramica sulle icone di stato e notifica.....	116
Icone di stato.....	116
Icone di notifica.....	117
Panoramica delle applicazioni.....	118
Supporto per l'utente.....	120
Risoluzione dei problemi.....	121
Il telefono non funziona nel modo previsto.....	121
Reimpostazione del telefono.....	121
Non è possibile caricare il telefono.....	121
Quando il telefono inizia a caricarsi non si visualizza alcuna icona di inizio carica della batteria.....	121
Le prestazioni della batteria sono basse.....	121
Il telefono non riconosce i miei auricolari cablati.....	121
Impossibile sincronizzare o trasferire il contenuto tra il telefono e il computer quando si utilizza un cavo USB.....	122
Impossibile utilizzare i servizi basati su Internet.....	122
Messaggi di errore.....	122
Riciclare il telefono.....	123
Informazioni legali.....	124
Indice analitico.....	125

Informazioni importanti

Prima di utilizzare il telefono cellulare, leggere lo stampato *Informazioni importanti*.

! alcuni dei servizi e delle funzionalità descritti in questa guida per l'utente non sono supportati da tutte le reti e/o da tutti i provider dei servizi in tutte le aree. Senza limitazioni, lo stesso vale per il numero internazionale di emergenza 112 GSM. Per individuare la disponibilità di un servizio o una funzionalità determinati o l'eventuale applicazione di tariffe aggiuntive per l'accesso o l'utilizzo, contattare l'operatore di rete o il provider di servizi.

L'utilizzo di alcune funzioni e applicazioni descritte in questa Guida può richiedere l'accesso a Internet. È possibile incorrere in costi aggiuntivi per la connessione, quando si accede a Internet dal telefono. Per ulteriori informazioni, contattare il provider di servizi wireless.

Android™: cosa e perché?

Lo smartphone Xperia di Sony funziona sulla piattaforma Android. I telefoni Android possono eseguire molte funzioni alla stessa stregua di un computer ed è possibile personalizzarli in base alle proprie esigenze. Ad esempio, è possibile aggiungere ed eliminare applicazioni o ottimizzare quelle esistenti per migliorarne la funzionalità. Con Google Play™ è possibile scaricare una serie di applicazioni e giochi da una collezione che si amplia costantemente. È inoltre possibile integrare le applicazioni sul proprio telefono Android™ con altre applicazioni e i servizi online utilizzati. Ad esempio, è possibile eseguire il backup dei propri contatti presenti sul telefono, accedere ai diversi account e-mail e ai calendari da un'unica posizione, tenere traccia degli appuntamenti e prendere parte a social network.

I telefoni Android™ si evolvono continuamente. Quando una nuova versione di un software è disponibile e il telefono supporta tale software, è possibile aggiornare il telefono e ottenere nuove funzioni e i miglioramenti più recenti.

 Il telefono Android™ presenta i servizi Google™ preinstallati. Per ottenere il meglio dai servizi Google™, è necessario possedere un account Google™ ed accedervi quando si avvia per la prima volta il telefono. È inoltre necessario avere accesso ad Internet per molte delle funzioni presenti in Android™.

 Nuove versioni del software potrebbero non essere compatibili con tutti i telefoni.

Applicazioni

Un'applicazione è un programma del telefono che aiuta ad eseguire un'attività. Ad esempio, esistono delle applicazioni per effettuare chiamate, scattare foto e scaricare più applicazioni.

Introduzione

Montaggio

Per rimuovere il coperchio della batteria

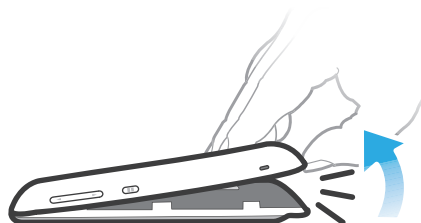

- Inserire la punta di un dito fermamente nell'apertura situata su un lato del telefono, tra il telefono stesso e il coperchio della batteria. Quindi sollevare il coperchio lentamente ma con decisione.
- ! Non utilizzare oggetti appuntiti, che potrebbero danneggiare i componenti del telefono.

Rimuovere la batteria

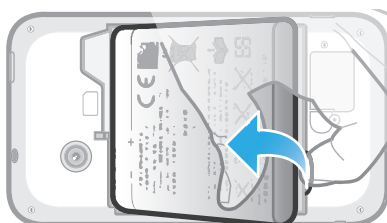

- 1 Rimuovere il copribatteria.
- 2 Posizionare la punta del dito nell'apertura sul lato in basso della batteria e sollevare la batteria.

Inserire una memory card

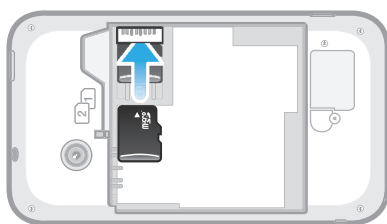

- Rimuovere il copribatteria e inserire la memory card con i contatti dorati verso il basso.

Per rimuovere la memory card

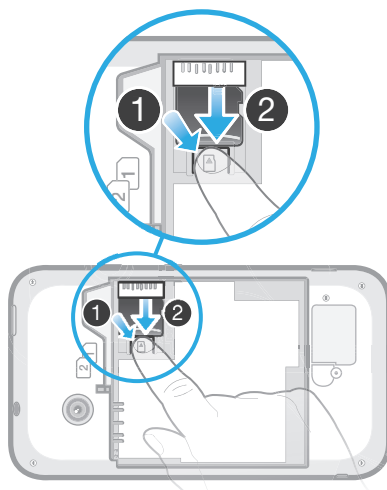

- 1 Rimuovere il copribatteria e la batteria.
- 2 Spingere verso il basso il fermo che fissa la memory card in posizione. Mentre si preme il fermo, utilizzare un'unghia per far scorrere verso l'esterno la memory card.

Inserire le schede SIM

- ! Non inserire una carta SIM incompatibile come ad esempio una scheda SIM micro nello slot della carta SIM. Questa operazione potrebbe causare danni permanenti alla scheda SIM o al telefono.

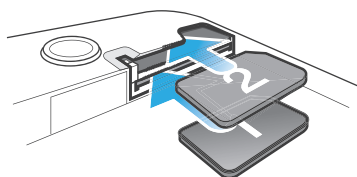

- Rimuovere il copribatteria, quindi inserire la carta SIM nel rispettivo slot con i contatti dorati rivolti verso il basso.

Rimuovere la scheda SIM 2

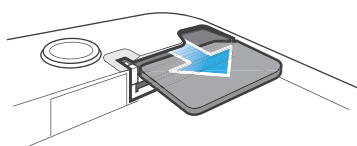

- 1 Rimuovere il copribatteria e la batteria.
- 2 Posizionare la punta del dito sulla scheda SIM SIM e farla scorrere fuori dallo slot.

Rimuovere la scheda SIM 1

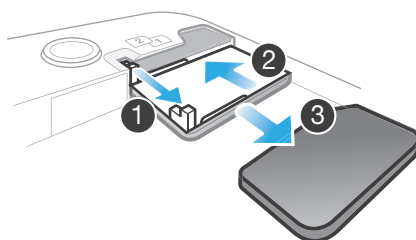

- 1 Dopo aver rimosso il copribatteria e la batteria, aprire piedino per estrarre il supporto della scheda SIM.
- 2 Rimettere il supporto della scheda SIM nella sua sede.
- 3 Estrarre la scheda SIM.

Per inserire il copribatteria



- 1 Posizionare il coperchio sulla parte posteriore del telefono di modo che il foro dell'obiettivo della fotocamera sia allineato con l'obiettivo della fotocamera.
- 2 Premere fermamente su tutti i bordi del copribatteria per essere sicuri che siano ben fissati.

Accensione e spegnimento del telefono

Per accendere il telefono

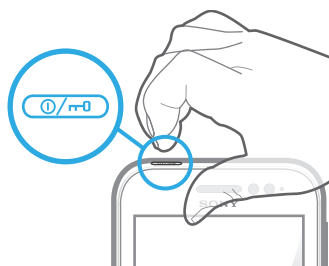

- 1 Premere e tenere premuto il tasto di accensione/spegnimento (🔘) nella parte superiore del telefono fino a quando non vibra.
- 2 Se lo schermo si scurisce, premere rapidamente il tasto di accensione/spegnimento (🔘) per attivare lo schermo.
- 3 Per sbloccare lo schermo, trascinare (🔒) verso destra sullo schermo.
- 4 Quando richiesto, immettere il PIN della carta SIM e selezionare **OK**.

💡 Il PIN della carta SIM è fornito inizialmente dall'operatore di rete ma può essere cambiato in seguito dal menu **Impostazioni**. Se si desidera correggere un errore commesso durante l'immissione del PIN della carta SIM, sfiorare (⏪).

! L'avvio del telefono potrebbe richiedere del tempo.

Per disattivare il telefono

- 1 Tenere premuto il tasto di accensione (🔘) fino all'apertura del menu delle opzioni.
- 2 Nel menu di opzioni, sfiorare **Spegni**.
- 3 Sfiore **OK**.

! Lo spegnimento del telefono potrebbe richiedere del tempo.

Guida alla configurazione

La prima volta che si avvia il telefono con doppia scheda SIM, si aprirà una Guida alla configurazione che spiega guida attraverso le impostazioni di base relative alla doppia scheda SIM e altre funzioni di base del telefono. Questo è il momento ideale per la configurazione del telefono in base alle proprie esigenze specifiche. È inoltre possibile accedere alla guida alla configurazione in un secondo tempo dalla schermata Applicazioni.

Per accedere alla guida all'installazione manualmente

- 1 Dalla Schermata principale, sfiorare .
- 2 Trovare e sfiorare **Guida all'imp..**

Blocco schermo

Quando il telefono è acceso e lasciato inattivo per un certo periodo di tempo, lo schermo si scurisce per risparmiare energia e si blocca automaticamente. Il blocco schermo impedisce azioni indesiderate sullo schermo touchscreen quando non si utilizza il telefono. Sul blocco schermo, è possibile ancora visualizzare le modifiche, ad esempio, notifiche di chiamate perse e messaggi arrivati dall'ultima volta che il telefono è stato bloccato.

Per attivare lo schermo

- Premere brevemente il tasto di accensione/spegnimento .

Per sbloccare lo schermo



- Trascinare  verso destra sulla schermata.

Per bloccare la schermata

- Quando la schermata è attiva, premere brevemente il tasto di accensione .

Account e servizi

Consente di accedere all'account del servizio online dal telefono e trarre beneficio di una gamma di servizi. È possibile infatti combinare i servizi e ottenere molto di più da essi. Ad esempio, è possibile prendere i contatti dagli account Google™ e Facebook™ ed integrarli nella rubrica in modo da potere il tutto in un'unica posizione.

È possibile accedere al servizio online sia dal telefono che da un computer. Quando si accede per la prima volta, viene creato un account con nome utente, password, impostazioni e informazioni personali. All'accesso successivo si avrà una vista personalizzata.

Account Google™

Possedere un account Google™ permette di utilizzare una gamma di applicazioni e servizi con il telefono Android. Ad esempio, è necessario un account Google™ per utilizzare l'applicazione Gmail™ presente nel telefono, per chattare con gli amici utilizzando Google Talk™, per sincronizzare il calendario del telefono con il proprio Google Calendar™ e per scaricare applicazioni e giochi da Google Play™.

Account Microsoft® Exchange ActiveSync®

Sincronizzare il telefono con l'account aziendale di Microsoft® Exchange ActiveSync®. In questo modo, è possibile tenere sempre con sé le e-mail, i contatti e il calendario aziendali.

Account Facebook™

Facebook™ è un servizio di social network che collega con amici, parenti e colleghi in tutto il mondo. Configurare Facebook perché funzioni sul telefono in modo tale da rimanere in contatto ovunque ci si trovi.

Account SyncML™

Sincronizzare il telefono con un server Internet tramite SyncML™. Visualizzare e gestire i contatti, eventi a calendario e segnalibri dal telefono in modo facile come lo si farebbe da un computer.

Caratteristiche del telefono

Panoramica del telefono

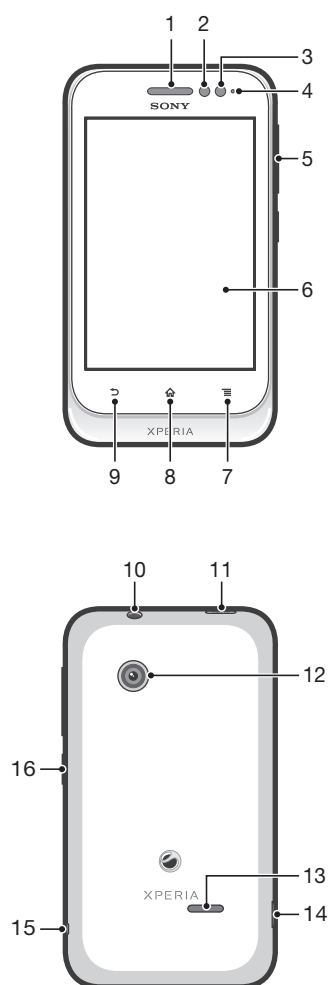

- | | |
|----------------------------|--|
| 1. Altoparlante auricolare | 9. Tasto Indietro |
| 2. Sensore di prossimità 1 | 10. Connettore auricolare (standard CTIA) |
| 3. Sensore di prossimità 2 | 11. Tasto di accensione/spengimento |
| 4. LED di notifica | 12. Obiettivo fotocamera |
| 5. Tasto Volume/Zoom | 13. Altoparlante |
| 6. Schermo touchscreen | 14. Connettore per caricabatterie/cavo USB |
| 7. Tasto Menu | 15. Aggancio laccetto |
| 8. Tasto Home | 16. Tasto per alternare le schede SIM |

Utilizzo dei tasti

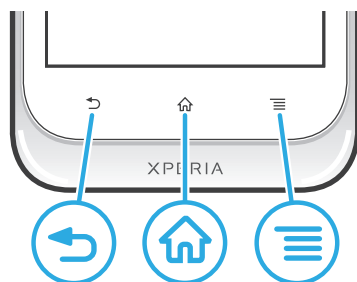

Indietro

- Consente di tornare alla schermata precedente
- Consente di chiudere il tastierino numerico sul display, una finestra di dialogo, un menu di opzioni o il pannello di notifica



Home

- Andare a Schermata principale
- Premere e tenere premuto per aprire una finestra che mostra le applicazioni utilizzate più di recente



Menu

- Consente di aprire un elenco di opzioni disponibili nella schermata o nell'applicazione corrente

Batteria

Caricamento della batteria

La batteria è parzialmente carica al momento dell'acquisto del telefono. Quando si collega il telefono a una fonte di alimentazione, come un caricatore o una porta USB, potrebbero essere necessari alcuni minuti prima che sullo schermo venga visualizzata l'icona della batteria . Mentre la batteria si sta caricando, è comunque possibile utilizzare il telefono. Il caricamento del telefono per un periodo prolungato, ad esempio per tutta la notte, non danneggia la batteria o il telefono.

- ! Quando è collegata a una fonte di alimentazione, la batteria inizierà a scaricarsi poco dopo essere stata completamente caricata, per poi ricaricarsi nuovamente dopo un determinato intervallo di tempo. Tale meccanismo prolunga la durata della batteria e può causare la visualizzazione dello stato di carica ad un livello inferiore al 100%.

Per caricare il telefono

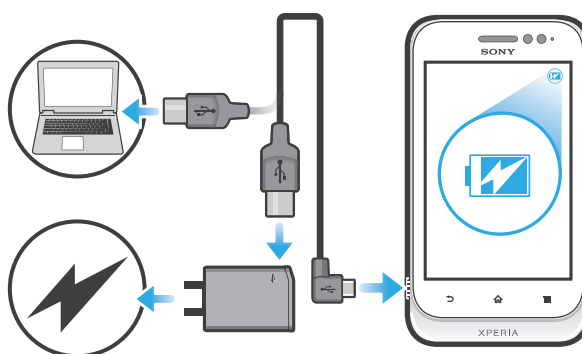

- 1 Collegare il caricatore a una presa di corrente.
- 2 Collegare un'estremità del cavo USB al caricatore (o alla porta USB di un computer).
- 3 Collegare l'altra estremità del cavo alla porta micro USB del telefono, con il simbolo USB rivolto verso l'alto. Il LED di stato della batteria si illumina quando si avvia la ricarica.

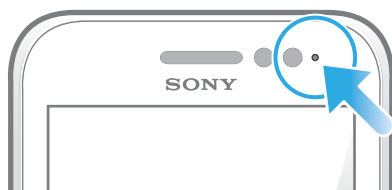

- 4 Quando il LED di stato della batteria diventa verde, il telefono è completamente carico. Scollegare il cavo USB dal telefono tirandolo verso l'esterno.

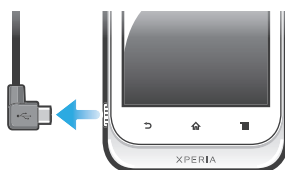

- ! Non piegare il connettore durante la rimozione del cavo dal telefono.

Stato del LED della batteria

Verde	Batteria completamente carica
Rosso lampeggiante	Batteria in esaurimento
Arancione	Batteria in carica. Livello compreso tra batteria scarica e completamente carica

Per verificare il livello della batteria

- 1 Dalla Schermata principale, sfiorare .
- 2 Trovare e sfiorare **Impostazioni** > **Info sul telefono** > **Stato** > **Livello batteria**.

Migliorare le prestazioni della batteria

I seguenti suggerimenti contribuiranno a migliorare le prestazioni della batteria:

- Caricare spesso il telefono. Ciò non avrà effetti sulla durata della batteria.
- Scaricare dati da Internet consuma energia. Quando non si utilizza Internet, è possibile risparmiare energia disabilitando tutte le connessioni dati sulle reti mobili. Lo si può fare da **Impostazioni** > **Altro...** > **Reti mobili** > **Dati attivati**. Questa impostazione non impedisce al telefono di trasmettere i dati su altre reti wireless.
- Disattivare GPS, Bluetooth™ e Wi-Fi® quando non si utilizzando tali funzioni. È possibile attivarle o disattivarle più facilmente aggiungendo il widget di cambio dello stato alla Schermata principale. Non è necessario disattivare la funzione 3G.
- Impostare le applicazioni di sincronizzazione (utilizzate per sincronizzare l'e-mail, il calendario e i contatti) sull'opzione sincronizzazione manuale. Si può anche sincronizzare in modo automatico, ma aumentano gli intervalli di sincronizzazione.
- Verificare il menu di utilizzo della batteria nel telefono per vedere quali applicazioni consumano più energia. Il consumo della batteria è maggiore quando si utilizzano le applicazioni di video e musica in streaming, come YouTube™. Anche alcune applicazioni Android Market™ consumano più energia.
- Chiudere e uscire dalle applicazioni che non si stanno utilizzando.
- Diminuire il livello di luminosità dello schermo.
- Disattivare il telefono o utilizzare la **Modalità aereo** se si è in un'area senza copertura di rete. Altrimenti, il telefono eseguirà ripetutamente la ricerca di reti disponibili con un conseguente consumo della batteria.
- Utilizzare un dispositivo vivavoce originale Sony per ascoltare musica. I dispositivi vivavoce richiedono meno batteria rispetto agli altoparlanti del telefono.

- Tenere il telefono in standby quando possibile. Il tempo di standby si riferisce al tempo durante il quale il telefono è collegato alla rete e non viene utilizzato.
- Accedere a www.sonymobile.com per ottenere gli ultimi suggerimenti sulle prestazioni della batteria per il proprio modello di telefono.

Per accedere al menu di utilizzo della batteria

- 1 Dalla Schermata principale, sfiorare .
- 2 Trovare e sfiorare **Impostazioni** > **Batteria** per vedere quali applicazioni installate consumano più batteria.

Per aggiungere il widget del traffico dati alla schermata iniziale

- 1 Dalla Schermata principale, premere .
- 2 Sfiore **Aggiungi** > **Widget** > **Strumenti**.
- 3 Toccare rapidamente a sinistra per trovare e selezionare il **Traffico dati** widget. Ora è possibile attivare e disattivare la connessione dati con maggiore facilità.

Utilizzo del touchscreen

Quando si acquista il telefono, sullo schermo è applicata una pellicola protettiva. Prima di utilizzare il touchscreen, è necessario rimuoverla. Altrimenti, il touchscreen potrebbe non funzionare correttamente.

Quando il telefono è acceso e lasciato inattivo per un certo periodo di tempo, lo schermo si scurisce per risparmiare energia e si blocca automaticamente. Il blocco schermo impedisce azioni indesiderate sul touchscreen quando non si sta utilizzando il telefono. È inoltre possibile impostare dei blocchi personali per proteggere la sottoscrizione e assicurarsi di essere gli unici a poter accedere al contenuto del telefono.

- ! Lo schermo del telefono è in vetro. Non toccarlo se lo schermo è spaccato o ridotto in pezzi. Evitare di cercare di riparare uno schermo danneggiato. Gli schermi in vetro sono sensibili alle cadute ed agli shock meccanici. Casi di cura negligente non sono coperti dal servizio di riparazione in garanzia Sony.

Per aprire o selezionare un elemento

- Sfiore l'elemento.

Per contrassegnare o deselezionare opzioni

- Sfiore la casella di controllo pertinente o l'opzione nell'elenco.



Casella di controllo contrassegnata



Casella di controllo deselezionata



Opzione dell'elenco contrassegnata





Opzione dell'elenco deselezionata

Zoom

Le opzioni di zoom dipendono dall'applicazione utilizzata.

Per eseguire lo zoom

- Toccare le icone  o  (se disponibili) per ingrandire o ridurre.
- ! Per visualizzare le icone di zoom potrebbe essere necessario trascinare lo schermo in una direzione qualsiasi.

Per effettuare lo zoom con due dita

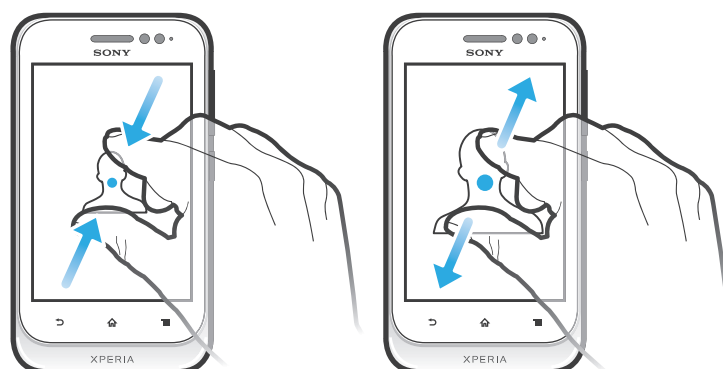

- Posizionare le due dita sullo schermo nello stesso momento e pizzicare verso l'interno (per ridurre) o allontanarle (per ingrandire).
- 💡 Utilizzare la funzione zoom quando si visualizzano foto e mappe o quando si naviga nel Web.

Scorrimento

Scorrere muovendo il dito verso l'alto e il basso sulla schermata. In alcune pagine Web è inoltre possibile scorrere ai lati.

- ! Il trascinamento o il tocco rapido non attiveranno nessuna funzione sulla schermata.

Per scorrere

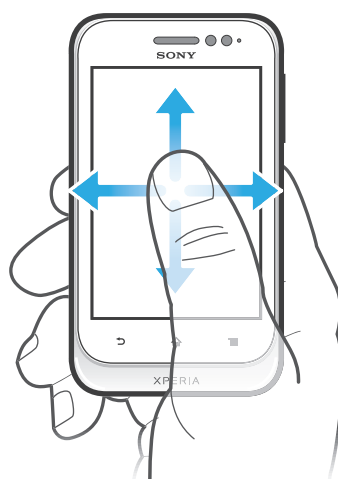

- Trascinare il dito nella direzione in cui si desidera scorrere sulla schermata.
- 💡 Per scorrere in modo più rapido, toccare rapidamente con il dito nella direzione in cui si desidera andare sulla schermata.

Per toccare rapidamente

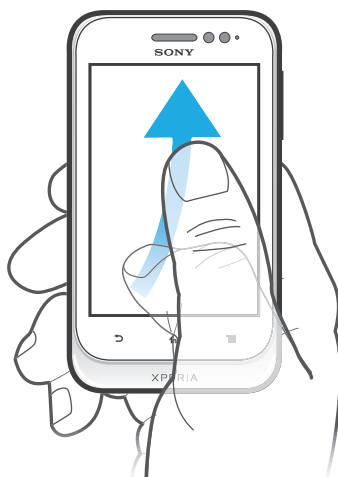

- Per scorrere in modo più rapido, toccare rapidamente con il dito nella direzione in cui si desidera andare sullo schermo. Si può attendere l'arresto dello scorrimento oppure fermarlo immediatamente toccando lo schermo.

Sensori

Il telefono possiede dei sensori che rilevano luminosità e prossimità. Il sensore di luminosità rileva il livello di illuminazione dell'ambiente e regola la luminosità dello schermo. Il sensore di prossimità disattiva lo schermo touchscreen quando il volto dell'utente tocca lo schermo. Ciò impedisce di attivare involontariamente le funzioni del telefono durante una chiamata.

Schermata Home

La Schermata principale del telefono è l'equivalente del desktop di un computer. È il gateway per le principali funzioni nel telefono. È possibile personalizzare la propria Schermata principale con widget, scelte rapide, cartelle, temi, sfondi e altri elementi.

La Schermata principale si estende oltre l'ampiezza regolare dello schermo e, pertanto, è necessario toccare rapidamente a destra e a sinistra per visualizzare il contenuto in una delle quattro estensioni dello schermo.  mostra la parte della Schermata principale in cui ci si trova.



Gli elementi nella barra in fondo alla schermata sono sempre disponibili per l'accesso rapido.



Per accedere alla schermata iniziale

- Premere .

Per navigare nella schermata iniziale

- Toccare rapidamente a destra o sinistra.

Per condividere un elemento dalla schermata iniziale

- 1 Premere  per aprire la Schermata principale.
- 2 Toccare e tenere premuto un elemento fino a che si ingrandisce ed il telefono vibra, quindi trascinarlo in .
- 3 Selezionare un'opzione e confermare, se necessario. È ora possibile condividere con i propri amici le applicazioni e i widget desiderati in modo che possano scaricarli e utilizzarli.

Widget

I widget sono piccole applicazioni che è possibile utilizzare direttamente sulla Schermata principale. Ad esempio, il widget del lettore musicale consente di avviare direttamente la riproduzione musicale.

Per aggiungere un widget alla schermata Home

- 1 Dalla Schermata principale, premere .
- 2 Sfiare **Aggiungi** > **Widget**.
- 3 Sfiare un widget.

Per ridimensionare un widget

- 1 Toccare e tenere premuto un widget a che si ingrandisce e il telefono vibra, quindi, rilasciare il widget. Se il widget può essere ridimensionato, verranno visualizzati una cornice evidenziata e dei puntini di ridimensionamento.
- 2 Trascinare i puntini all'interno o all'esterno per ridurre o espandere il widget.
- 3 Per confermare la nuova dimensione del widget, sfiorare ovunque sul Schermata principale.

Per ottenere una panoramica di tutti i widget sulla schermata Home

- Pizzicare su un'area della Schermata principale. Tutti i widget contenuti nelle differenti aree della Schermata principale sono ora contenuti in un'unica vista.
- 💡 Quando tutti i widget della Schermata principale vengono combinati in un'unica vista, sfiorare su qualsiasi widget per accedere all'area della Schermata principale contenente quel widget.

Widget amici Timescape™

Il widget amici Timescape™ avvisa sulle ultime attività relative a social network e amici. Si possono visualizzare tutte le attività e comunicare con gli amici utilizzando commenti, come le riposte su twitter.

Widget di condivisione Timescape™

È possibile condividere il proprio stato attraverso uno dei servizi a cui si è effettuato il login dal telefono. Ad esempio, è possibile pubblicare degli aggiornamenti su Facebook™ o Twitter™.

Personalizzazione della schermata Home

È possibile personalizzare l'aspetto della schermata Home e cambiare le funzionalità a cui si può accedere da essa. Ad esempio, è possibile modificare lo sfondo della schermata, spostare elementi, creare cartelle e aggiungere scelte rapide ai contatti.

Per aprire il menu delle opzioni della schermata Home



Il menu delle opzioni per la Schermata principale può essere aperto in due modi:

- Dalla Schermata principale, premere .
- Toccare e tenere premuto un qualsiasi punto della Schermata principale.

Per aggiungere un collegamento di scelta rapida alla schermata iniziale

- 1 Dalla Schermata principale, premere .
 - 2 Sfiare **Aggiungi** > **Scelte rapide**.
 - 3 Trovare e selezionare un collegamento.
-  Aggiungere un collegamento dell'applicazione direttamente dalla schermata Applicazioni toccando e continuando a toccare l'applicazione.

Per aggiungere una cartella alla schermata iniziale

- 1 Dalla Schermata principale, premere .
 - 2 Sfiare **Aggiungi** > **Cartella**.
 - 3 Immettere un nome per la cartella e sfiorare **Fine**.
-  Trascinare e rilasciare un elemento sopra un altro nella schermata Home per creare automaticamente una cartella.

Per aggiungere elementi a una cartella

- Toccare e tenere premuto un elemento fino a che si ingrandisce ed il telefono vibra, quindi trascinarlo nella cartella.

Per rinominare una cartella

- 1 Sfiare la cartella per aprirla.
- 2 Sfiare la barra del titolo della cartella per mostrare il campo **Nome cartella**.
- 3 Immettere la nuova cartella e sfiorare **Fine**.

Per spostare un elemento sulla schermata Home

- 1 Premere  per aprire la Schermata principale.
- 2 Toccare e tenere premuto un elemento fino a che si ingrandisce ed il telefono vibra, quindi trascinarlo in una nuova posizione.



Per eliminare un elemento dalla schermata iniziale

- Toccare e tenere premuto un elemento fino a che si ingrandisce ed il telefono vibra, quindi trascinarlo in .



Modifica dello sfondo della schermata iniziale

È possibile adattare la Schermata principale allo stile personale usando gli sfondi e temi differenti.

Per modificare lo sfondo della schermata Home

- 1 Dalla Schermata principale, premere .
 - 2 Sfiare **Sfondo**, quindi selezionare uno sfondo.
-  È possibile utilizzare una foto scattata o un'animazione. È possibile accedere a Android Market™ ed altre risorse per scaricare ad esempio, sfondi live che cambiano al cambiare delle ore della giornata.

Per impostare un tema

- 1 Dalla Schermata principale, premere .
 - 2 Sfiare **Motivo**, quindi selezionare un tema.
-  Quando si modifica un tema, in alcune applicazioni si modifica anche lo sfondo.

Accesso ed utilizzo delle applicazioni

Aprire le applicazioni dai collegamenti sulla Schermata principale o dalla schermata dell'applicazione.

Schermata Applicazioni

La schermata Applicazioni, che viene aperta dalla Schermata principale, contiene le applicazioni installate sul telefono e quelle che si scaricano.

La schermata Applicazioni si estende oltre l'ampiezza della schermata regolare e pertanto è necessario toccare rapidamente verso destra e sinistra per visualizzare tutti i contenuti.

Per aprire la schermata Applicazione

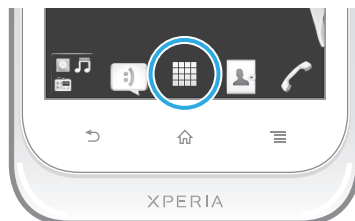

- Dalla Schermata principale, sfiorare .



Per navigare nella schermata Applicazione

- Dalla schermata Applicazione, toccare rapidamente a destra o a sinistra.

Per creare un collegamento ad un'applicazione sulla schermata iniziale

- 1 Dalla Schermata principale, sfiorare .
- 2 Toccare e tenere premuto un'applicazione fino a che visualizzata sulla Schermata principale, quindi trascinarla nella posizione desiderata.

Per condividere un'applicazione dalla schermata Applicazioni



- 1 Dalla Schermata principale, sfiorare .
- 2 Toccare e tenere premuta un'applicazione finché non viene visualizzata sulla Schermata principale, quindi trascinare l'elemento in .
- 3 Selezionare un'opzione e confermare, se necessario. È ora possibile condividere con i propri amici le applicazioni desiderate in modo che possano scaricarle e utilizzarle.

Apertura e chiusura delle applicazioni

Per aprire un'applicazione

- Dalla Schermata principale o dalla schermata Applicazione, sfiorare l'applicazione.

Per chiudere un'applicazione

- Premere .
- 💡 Alcune applicazioni vengono interrotte quando si preme  per uscire, mentre delle altre potrebbero continuare in sottofondo. Nel primo caso, la volta successiva che si apre l'applicazione, sarà possibile continuare ciò che si è interrotto. Ricordarsi che alcune applicazioni richiedono una spesa per la connessione dati quando funzionano in sottofondo, ad esempio, servizi di social network.

Finestra applicazioni usate di recente

La finestra consente la visualizzazione e l'accesso alle applicazioni usate di recente.

Per aprire la finestra delle applicazioni utilizzate di recente

- Tenere premuto .

Menu Applicazione

Quando si utilizza un'applicazione, è possibile aprire un menu in qualsiasi momento premendo il tasto  sul telefono. L'aspetto del menu sarà diverso a seconda dell'applicazione utilizzata.

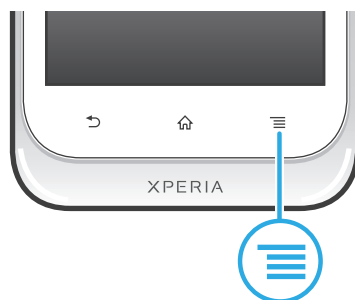

Per accedere a un menu in un'applicazione

- Durante l'utilizzo dell'applicazione, premere .
- ! È possibile che un menu non sia disponibile in tutte le applicazioni.



Ridisposizione della schermata Applicazione

Muovere le applicazioni sulla schermata Applicazione in base alle proprie preferenze.

Per organizzare le applicazioni sulla schermata Applicazioni



- 1 Dalla Schermata principale, sfiorare  per aprire la schermata Applicazione.
- 2 Sfiore  e selezionare un'opzione.

Per spostare un'applicazione sulla schermata Applicazione

- 1 Aprire la schermata Applicazione, quindi sfiorare .
- 2 Toccare e tenere premuto un elemento fino a che si ingrandisce ed il telefono vibra, quindi trascinarlo in una nuova posizione.
- 3 Sfiore  per uscire dalla modalità di modifica.

- ! È possibile solo spostare l'applicazione quando  è selezionato.

Per rimuovere un'applicazione dalla schermata Applicazioni

- 1 Dalla Schermata principale, sfiorare .
- 2 Sfiore . Tutte le applicazioni che possono essere rimosse, sono contrassegnate con un'icona .
- 3 Sfiore l'applicazione che si desidera rimuovere, quindi sfiorare **OK**.

Stato e notifiche

La barra di stato nella parte superiore dello schermo mostra cosa accade nel telefono. Sul lato sinistro sono presenti le notifiche relative a eventi nuovi o in corso. Ad esempio, è qui che vengono visualizzate le notifiche di un nuovo messaggio o del calendario. Il lato destro mostra invece la potenza del segnale, lo stato della batteria e altre informazioni.

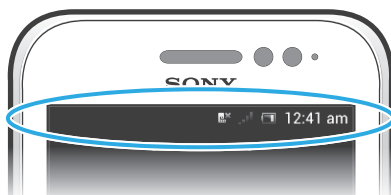

Una spia di notifica fornisce inoltre informazioni sullo stato della batteria e alcune notifiche. Ad esempio, una spia blu intermittente indica che è presente un nuovo messaggio o una chiamata persa. La spia di notifica potrebbe non funzionare quando la batteria è in esaurimento.

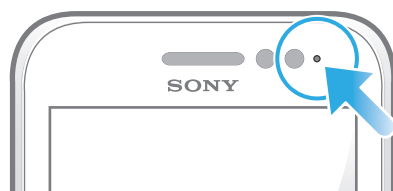

Verifica delle notifiche e delle attività in corso

È possibile trascinare in basso la barra di stato per aprire il pannello di notifica ed ottenere maggiori informazioni. Ad esempio, è possibile utilizzare il pannello per aprire un nuovo messaggio o visualizzare un evento di calendario. È anche possibile aprire alcune applicazioni da eseguire in background, come il lettore musicale.

Per aprire il Pannello di notifica



- Trascinare la barra di stato verso il basso.

Per chiudere il pannello di notifica

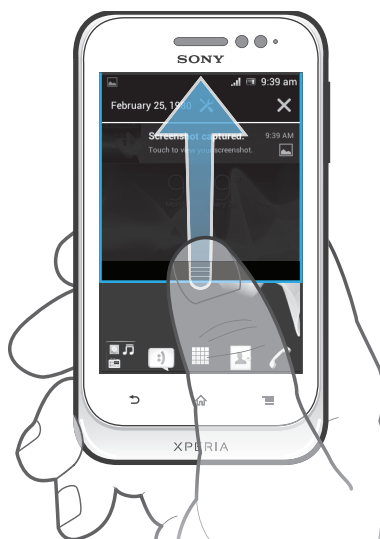

- Trascinare la scheda in basso al pannello di notifica verso l'alto.

Per aprire un'applicazione in esecuzione dal pannello di notifica

- Sforare l'icona dell'applicazione in esecuzione per aprirla.

Per aprire il menu impostazioni del telefono dal pannello di modifica

- Sfiare ✕.

Per ignorare una notifica dal pannello di notifica

- Posizionare il dito su una notifica e toccare rapidamente a destra o a sinistra.

Per cancellare tutte le notifiche dal pannello di notifica

- Sfiare ✕.

Menu impostazioni del telefono

Visualizzare e modificare le impostazioni del telefono dal menu Impostazioni.

Per accedere alle impostazioni del telefono

- 1 Dalla Schermata principale, sfiorare .
- 2 Sfiare **Impostazioni**.

Immissione di testo

Tastiera sul display

Sfiare i tasti della tastiera QWERTY sul display per scrivere testo in modo pratico. Alcune applicazioni aprono automaticamente la tastiera sul display. L'utente può aprire la tastiera sfiorando un campo di testo.

Utilizzo della tastiera sul display

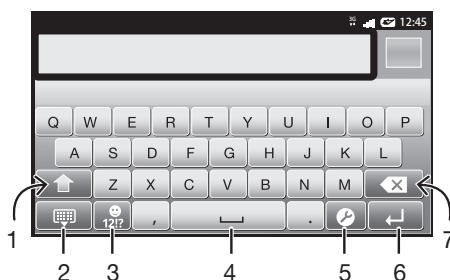

- 1 Consente di passare da maiuscole a minuscole e viceversa e di attivare il blocco delle maiuscole. Per alcune lingue, questo tasto viene utilizzato per visualizzare caratteri aggiuntivi della lingua.
- 2 Consente di chiudere la visualizzazione della tastiera sul display
- 3 Consente di visualizzare numeri e simboli. Toccare e tenere premuto per visualizzare emoticon.
- 4 Consente di immettere uno spazio
- 5 Consente di aprire il menu di impostazioni per l'immissione di testo, ad esempio, la **Lingue scrittura**. Con questo tasto è inoltre possibile cambiare la lingua di scrittura, quando sono selezionate più lingue.
- 6 Consente di immettere un ritorno a capo o di confermare il testo immesso
- 7 Consente di eliminare un carattere prima del cursore

- ! Tutte le illustrazioni vengono fornite a titolo puramente indicativo e potrebbero non rappresentare esattamente il telefono.

Per visualizzare la tastiera sul display e immettere testo

- Sfiare un campo per l'immissione di testo.

Per nascondere la tastiera sul display

- Quando la tastiera sul display è aperta, premere .

Per utilizzare la tastiera sul display in orientamento orizzontale

- Quando si immette del testo, girare il telefono da un lato.
- 💡 Perché la tastiera supporti questa funzionalità, è necessario che l'applicazione utilizzata supporti la modalità orizzontale e che le impostazioni di orientamento dello schermo siano automatiche.

Per modificare testo tramite la tastiera sul display

- Per immettere un carattere visibile sulla tastiera, sfiorare il carattere.
- Per immettere la variante di una lettera, tenere premuta una lettera normale della tastiera per visualizzare un elenco delle opzioni disponibili, quindi selezionare dall'elenco. Ad esempio, per immettere "é", toccare e tenere premuto "e" fino a visualizzare le altre opzioni, quindi tenendo premuto il dito sulla tastiera, trascinare e selezionare "é".

Per passare dalle lettere maiuscole a quelle minuscole e viceversa

- Prima di immettere una lettera, sfiorare una lettera  per cambiare in lettera maiuscola , o viceversa.

Per attivare il blocco maiuscole

- Prima di digitare una parola, sfiorare  o  fino a visualizzare .

Per immettere numeri o simboli

- Durante l'immissione di testo, sfiorare . Viene visualizzata una tastiera con numeri e simboli. Sfiore  per visualizzare altre opzioni.

Per immettere comuni segni di punteggiatura

- 1 Dopo aver inserito una parola, sfiorare la barra spazio.
 - 2 Selezionare un segno di punteggiatura dalla barra delle voci proposte. Il segno di punteggiatura selezionato viene inserito prima dello spazio.
- 💡 Per immettere rapidamente un punto, sfiorare due volte la barra spazio dopo aver inserito una parola.

Per inserire un'emoticon

- 1 Durante l'immissione di testo, toccare e tenere premuto .
- 2 Selezionare un'emoticon.

Per eliminare caratteri

- Sfiore per posizionare il cursore dopo il carattere che si desidera eliminare e quindi sfiorare .

Per immettere un ritorno a capo

- Quando si immette del testo, sfiorare  per immettere un ritorno a capo.

Per selezionare un testo

- 1 Quando viene immesso un testo, toccare e tenere premuto il campo di testo o sfiorarlo due volte.
- 2 Il termine toccato viene evidenziato da schede su entrambi i lati. Trascinare le schede di destra o sinistra per selezionare altro testo.

Per modificare un testo in orientamento verticale

- 1 Durante l'immissione di testo, toccare e tenere premuto il campo di testo fino a visualizzare una barra delle applicazioni.
 - 2 Selezionare il testo che si desidera modificare e utilizzare la barra delle applicazioni per effettuare le modifiche desiderate.
- ! Per incollare il testo dalla funzione Appunti, è anche possibile tenere premuto il campo di testo fino a quando non viene visualizzato **Incolla**, quindi sfiorare **Incolla**.

Barra delle applicazioni

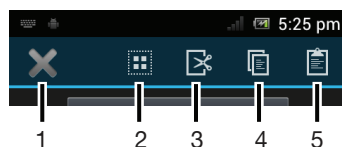

- 1 Chiudi barra delle applicazioni
- 2 Seleziona tutto il testo
- 3 Taglia testo
- 4 Copia testo
- 5 Incolla testo



!  viene visualizzato solo quando si dispone di testo archiviato nella funzione Appunti.

Utilizzo della Scorri per scrivere funzione per scrivere parole

Si può immettere testo facendo scorrere un dito da una lettera all'altra sulla tastiera sul display. Si può sollevare il dito tra le parole perché il telefono le riconosca.

! **Scorri per scrivere** è disponibile solo quando si utilizza la tastiera sul display.

Modificare le Scorri per scrivere impostazioni

- 1 Quando si digita testo utilizzando la tastiera sul display, sfiorare . Se sono state selezionate più lingue di scrittura, sfiorare e tenere premuto .
- 2 Sfiore **Impostazioni immissione testo**.
- 3 Contrassegnare o deselezionare la **Scorri per scrivere** casella di controllo.
- 4 Se si desidera aggiungere automaticamente uno spazio tra due istruzioni gestuali senza dover sfiorare ogni volta la barra spazio, contrassegnare la **Spazio tra scorrimenti** casella di controllo.

Per immettere testo utilizzando la funzione Scorri per scrivere

- 1 Quando si immette del testo utilizzando la tastiera sul display, far scorrere il dito da lettera a lettera per tracciare la parola che si desidera scrivere. Sollevare il dito quando la parola è stata immessa.
- 2 Il telefono suggerisce una parola in base alle lettere tracciate. Se necessario, selezionare la parola corretta nella barra delle voci proposte. Per visualizzare più opzioni, scorrere a destra o a sinistra nella barra delle voci proposte. Se non si riesce a trovare la parola desiderata, sfiorare  una sola volta per eliminare l'intera parola. Quindi è possibile riprovare a tracciare la parola utilizzando **Scorri per scrivere** sfiorare ogni lettera per immettere la parola.
- 3 Se l'impostazione **Spazio tra scorrimenti** è attivata, tracciare la successiva parola che si desidera immettere. Se non lo è, sfiorare la barra spazio e quindi tracciare la successiva parola che si desidera immettere.

💡 Per immettere parole composte quando l'impostazione **Spazio tra scorrimenti** è attivata, potrebbe essere necessario scorrere per immettere la prima parte della parola, quindi sfiorare ciascuna lettera per inserire il resto della parola.

Tastiera telefono

La tastiera telefono è simile a una normale tastiera di telefono a 12 tasti e fornisce suggerimenti alla scrittura e opzioni di input a sfioramento multiplo. Il metodo di input dalla tastiera telefono può essere attivato nelle impostazioni della tastiera. La tastiera telefono è disponibile solo in orientamento verticale dello schermo.

Utilizzo della tastiera telefono

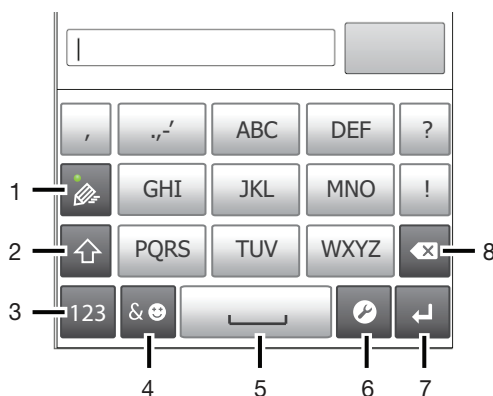

- 1 Consente di scegliere un'opzione per l'immissione di testo
- 2 Consente di passare da maiuscole a minuscole e viceversa e di attivare il blocco delle maiuscole
- 3 Consente di visualizzare numeri
- 4 Consente di visualizzare emoticon e simboli
- 5 Consente di immettere uno spazio
- 6 Consente di aprire il menu di impostazioni per l'immissione di testo, ad esempio, la **Lingue scrittura**. Con questo tasto è inoltre possibile cambiare la lingua di scrittura, quando sono selezionate più lingue.
- 7 Consente di immettere un ritorno a capo o di confermare il testo immesso
- 8 Consente di eliminare un carattere prima del cursore

! Tutte le illustrazioni vengono fornite a titolo puramente indicativo e potrebbero non rappresentare esattamente il telefono.

Per aprire il tastierino telefonico per la prima volta

- Sfiocare un campo per l'immissione di testo, quindi sfiorare o toccare e tenere premuto se si è già selezionata più di una lingua di immissione. Sfiocare **Tastiera verticale** e selezionare un'opzione.
- 💡 Una volta completate le impostazioni, è possibile attivare il tastierino telefonico sfiorando un campo per l'immissione di testo.

Per passare dalla tastiera sul display al tastierino telefonico e viceversa

- 1 Quando si immette del testo, sfiorare o toccare e tenere premuto se si è già selezionata più di una lingua di immissione.
 - 2 Sfiocare **Tastiera verticale** e selezionare un'opzione.
- ! Tenere presente che il tastierino è disponibile solo in orientamento verticale dello schermo.

Per inserire testo dal tastierino telefonico

- Quando si utilizza il tastierino telefonico si può scegliere tra due opzioni di input:
- Quando si visualizza nel tastierino telefonico, sfiorare ogni tasto carattere una sola volta, anche se la lettera che si desidera immettere non è la prima di quel tasto. Sfiocare la parola che compare o sfiorare per visualizzare un elenco di suggerimenti tra cui scegliere una parola.
 - Se nel tastierino telefonico si visualizza , sfiorare il tasto sullo che contiene il carattere che si desidera immettere. Continuare a premere fino a selezionare il carattere desiderato. Ripetere l'operazione per il carattere successivo che si desidera immettere e così via.

Per immettere numeri dalla tastiera telefono

- Quando è aperta la tastiera telefono, sfiorare . Viene visualizzata una tastiera telefono con dei numeri.



Per inserire simboli ed emoticon con la tastiera telefono

- 1 Quando è aperta la tastiera telefono, sfiorare . Viene visualizzata una griglia con emoticon e simboli.
- 2 Scorrere in alto o in basso per visualizzare altre opzioni. Sfiore un emoticon o un simbolo per selezionarlo.



Impostazioni della tastiera e della tastiera telefono

È possibile selezionare le impostazioni per la tastiera sul display e la tastiera telefono, quali la lingua di scrittura e la correzione automatica.

Per accedere alle impostazioni della tastiera e del tastierino telefonico

- Quando si digita testo utilizzando la tastiera sul display o il tastierino telefonico, sfiorare . Se è stata selezionata più di una lingua per la scrittura, toccare e tenere premuto .

Per modificare la lingua di scrittura utilizzando il tastierino telefonico o la tastiera sul display

- 1 Quando si immette del testo, sfiorare  o toccare e tenere premuto  se si è già selezionata più di una lingua di immissione.
- 2 Sfiore **Lingue scrittura** e selezionare le lingue che si desidera utilizzare per la scrittura.
- 3 Se sono state selezionate più lingue di immissione, sfiorare  per passare da una lingua di scrittura all'altra.



Per cambiare tastiera

- 1 Quando viene immesso del testo, trascinare la barra di stato verso il basso per aprire il pannello di notifica.
- 2 Sfiore **Seleziona metodo di inserimento** e selezionare un'opzione.

Impostazioni per l'input di testo

Mentre si immette del testo, è possibile accedere al menu per le impostazioni dell'input di testo, che consente di configurare le opzioni per il metodo di scrittura intuitiva. Ad esempio, è possibile decidere come si desidera che il telefono indichi le parole alternative e corregga le parole mentre le si digita o abilitare la funzione grazie alla quale l'applicazione di immissione testo può ricordare le nuove parole che si scrivono.

Per modificare le impostazioni per l'input di testo

- 1 Quando si digita testo utilizzando la tastiera sul display o il tastierino telefonico, sfiorare  o toccare e tenere premuto .
- 2 Sfiore **Impostazioni immissione testo**.
- 3 Selezionare le impostazioni desiderate.

Personalizzazione del telefono

Consente di adattare il telefono alle proprie esigenze regolando ad esempio, la propria suoneria, la lingua del telefono e le impostazioni sulla Privacy.

Utilizzare più schede SIM

Il telefono funziona con una o due schede SIM inserite. Le comunicazioni in arrivo sono ricevute su entrambe le schede SIM ed è possibile selezionare da quale numero si desidera posizionare le comunicazioni in uscita. È possibile alternare manualmente le schede SIM o impostare il telefono in modo che le alterni automaticamente in base ad

esempio all'ora del giorno o al tipo di comunicazione. Prima di utilizzare entrambe le schede SIM è necessario abilitare le schede SIM nelle impostazioni del telefono.

Abilitare l'utilizzo di due schede SIM

- 1 Dalla Schermata principale, sfiorare .
- 2 Trovare e sfiorare **Impostazioni** > **Impostazioni Dual SIM**.
- 3 Contrassegnare le caselle di controllo **SIM1** e **SIM2**.

Rinominare una scheda SIM

- 1 Dalla Schermata principale, sfiorare .
- 2 Trovare e sfiorare **Impostazioni** > **Impostazioni Dual SIM**.
- 3 Sfiore una scheda SIM e immettere un nome per essa.
- 4 Sfiore **OK**.

Alternare le due schede SIM

È possibile selezionare quale scheda SIM utilizzare e la scheda SIM selezionata verrà utilizzata per tutte le chiamate e i messaggi in uscita. Il traffico dati deve essere impostato per essere funzionante solo una delle schede SIM. Si riceveranno chiamate e messaggi su entrambe le schede SIM ma, durante una chiamata, solo la scheda SIM attiva è disponibile per le comunicazioni.

Alternare tra le schede SIM manualmente

- 1 Assicurarsi che entrambe le schede SIM siano abilitate in **Impostazioni** > **Impostazioni Dual SIM**.
- 2 Per alternare l'altra scheda SIM, premere .

 È possibile verificare nella barra di stato quale scheda SIM è selezionata al momento. L'icona della scheda SIM selezionata correntemente è colorata.

Impostazione del telefono per alternare tra le schede SIM automaticamente

È possibile impostare il telefono per alternare le schede SIM automaticamente ad un orario stabilito. In questo modo, tutte le comunicazioni verranno effettuate dalla scheda SIM selezionata per le ore che si desidera.

Impostare il telefono per alternare tra le schede SIM automaticamente

- 1 Dalla Schermata principale, sfiorare .
- 2 Trovare e sfiorare **Impostazioni** > **Impostazioni Dual SIM**.
- 3 Contrassegnare le caselle di controllo **Chiamate & messaggi** e **Traffico dati**.
- 4 In **Cambio automatico**, selezionare un'opzione.
- 5 Sfiore una scheda SIM e impostare il periodo di tempo.

Regolazione del volume

È possibile regolare il volume della suoneria sia delle telefonate e delle notifiche che della riproduzione di video e musica.

Per regolare il volume della suoneria con il tasto Volume

- Premere il tasto Volume in alto o in basso.

Per regolare il volume del file multimediale in riproduzione con il tasto del volume

- Quando si riproduce la musica o si guarda un video, premere il tasto del volume in alto o in basso.

Per impostare il telefono in modalità silenziosa

- 1 Dalla Schermata principale, sfiorare .
- 2 Trovare e sfiorare **Impostazioni** > **Audio**.
- 3 Selezionare **Modalità silenzioso**, quindi scegliere **No audio**.

Per impostare il telefono in modalità vibrazione

- 1 Dalla Schermata principale, sfiorare .
- 2 Trovare e sfiorare **Impostazioni** > **Audio**.
- 3 Selezionare **Modalità silenzioso**, quindi scegliere **Vibrazione**.

Per impostare il telefono in modalità vibrazione e suoneria

- 1 Dalla Schermata principale, sfiorare .
- 2 Trovare e sfiorare **Impostazioni** > **Audio**.
- 3 Selezionare **Modalità silenzioso**, quindi scegliere **Disattiva**.
- 4 Selezionare la casella di controllo **Vibrazione e suoneria**.

Per migliorare la resa dell'altoparlante

- 1 Dalla Schermata principale, sfiorare .
- 2 Trovare e sfiorare **Impostazioni** > **Audio**.
- 3 Selezionare la casella di controllo **xLOUD™**.

Data e ora

È possibile modificare data e ora del telefono.

Per impostare la data manualmente

- 1 Dalla Schermata principale, sfiorare .
- 2 Trovare e sfiorare **Impostazioni** > **Data e ora**.
- 3 Deselezionare la casella di controllo **Data e ora automatiche**, se contrassegnata.
- 4 Sfiore **Imposta data**.
- 5 Regolare la data scorrendo verso l'alto e verso il basso.
- 6 Sfiore **Imposta**.

Impostare l'ora manualmente

- 1 Dalla Schermata principale, sfiorare .
- 2 Trovare e sfiorare **Impostazioni** > **Data e ora**.
- 3 Deselezionare la casella di controllo **Data e ora automatiche**, se contrassegnata.
- 4 Sfiore **Imposta ora**.
- 5 Scorrere verso l'alto o verso il basso per regolare l'ora e i minuti.
- 6 Se applicabile, scorrere **AM** verso l'alto fino a **PM** o viceversa.
- 7 Sfiore **Imposta**.

Per impostare il fuso orario

- 1 Dalla Schermata principale, sfiorare .
- 2 Trovare e sfiorare **Impostazioni** > **Data e ora**.
- 3 Deselezionare la casella di controllo **Fuso orario automatico**, se contrassegnata.
- 4 Sfiore **Seleziona fuso orario**.
- 5 Selezionare un'opzione.

Per impostare il formato della data

- 1 Dalla Schermata principale, sfiorare .
- 2 Trovare e sfiorare **Impostazioni** > **Data e ora** > **Seleziona formato data**.
- 3 Selezionare un'opzione.

Impostazioni suoneria

Per impostare una suoneria del telefono

- 1 Dalla Schermata principale, sfiorare .
- 2 Trovare e sfiorare **Impostazioni** > **Audio** > **Suoneria telefono**.
- 3 Sfiore un nome per la scheda SIM.
- 4 Selezionare una suoneria.
- 5 Sfiore **Fine**.

Per abilitare i toni DTMF

- 1 Dalla Schermata principale, sfiorare .
- 2 Trovare e sfiorare **Impostazioni** > **Audio**.
- 3 Contrassegnare le caselle di controllo **Toni tastierino numerico** e **Suoni alla pressione**.

Selezionare una suoneria di notifica

- 1 Dalla Schermata principale, sfiorare .
- 2 Trovare e sfiorare **Impostazioni** > **Audio** > **Notifica predefinita**.
- 3 Selezionare una suoneria.
- 4 Sfiore **Fine**.

Impostazioni dello schermo

Per regolare la luminosità dello schermo

- 1 Dalla Schermata principale, sfiorare .
- 2 Trovare e sfiorare **Impostazioni** > **Display** > **Luminosità**.
- 3 Per ridurre la luminosità dell'immagine, trascinare la barra di scorrimento a sinistra. Per aumentare la luminosità, trascinare la barra di scorrimento a destra.
- 4 Sfiore **OK**.

 Il livello di luminosità ha effetti sulle prestazioni della batteria. Per informazioni su come sbloccare i tasti, consultare *Migliorare le prestazioni della batteria* a pagina 14.

Per impostare la vibrazione dello schermo

- 1 Dalla Schermata principale, sfiorare .
- 2 Trovare e sfiorare **Impostazioni** > **Audio**.
- 3 Selezionare la casella di controllo **Vibra alla pressione**. Lo schermo ora vibrerà quando si sfiorano i tasti funzione ed alcune applicazioni.

Per regolare il tempo di inattività prima dello spegnimento dello schermo

- 1 Dalla Schermata principale, sfiorare .
- 2 Trovare e sfiorare **Impostazioni** > **Display** > **Sospensione**.
- 3 Selezionare un'opzione.

 Per spegnere lo schermo con rapidità, premere brevemente il tasto di accensione .

Per mantenere lo schermo attivo durante la ricarica del telefono



- 1 Dalla Schermata principale, sfiorare .
- 2 Trovare e sfiorare **Impostazioni** > **Opzioni sviluppatore**.
- 3 Selezionare la casella di controllo **Rimani attivo**.

Lingua del telefono

È possibile selezionare una lingua da utilizzare nel telefono.

Per modificare la lingua utilizzata nel telefono

- 1 Dalla Schermata principale, sfiorare .
- 2 Trovare e sfiorare **Impostazioni** > **Lingua e immissione** > **Lingua**.
- 3 Selezionare un'opzione.

 Se viene selezionata la lingua errata e non è possibile leggere il testo del menu, trovare e sfiorare l'icona **Impostazioni** . Quindi selezionare la voce affianco a  e selezionare la prima voce nel menu che segue. È possibile selezionare la lingua desiderata.

Modalità Aereo

In modalità Aereo la rete e i ricetrasmittitori sono disattivati per evitare disturbi alle apparecchiature sensibili. È comunque possibile giocare, ascoltare musica, riprodurre

video ed altri contenuti, se tali contenuti sono salvati sulla memory card o nell'archivio interno. È inoltre possibile ricevere notifiche con sveglie, se attivate.

- 💡 L'attivazione della modalità Aereo riduce il consumo di batteria.

Per attivare la modalità Aereo

- 1 Dalla Schermata principale, sfiorare .
- 2 Trovare e sfiorare **Impostazioni** > **Altro...**
- 3 Selezionare la casella di controllo **Modalità aereo**.

- 💡 È inoltre possibile selezionare **Modalità aereo** dal menu **Opzioni telefono**. Per accedere al menu **Opzioni telefono**, tenere premuto il tasto di accensione .

Memoria

È possibile salvare il contenuto nella memory card, nella memoria interna e nella memoria del telefono. Musica, video e foto vengono salvati nella memoria interna o nella memory card mentre applicazioni, contatti e messaggi vengono salvati nella memoria del telefono.

- ! È possibile spostare alcune applicazioni dalla memoria del telefono alla memoria interna.

Per spostare un'applicazione nella memoria interna del telefono

- 1 Dalla Schermata principale, sfiorare .
- 2 Trovare e sfiorare **Impostazioni** > **Applicazioni**.
- 3 Selezionare l'applicazione che si desidera spostare nella memoria interna.
- 4 Sfiore **Sposta nella memoria interna**.

- 💡 Non è possibile spostare alcune applicazioni dalla memoria del telefono alla memoria interna.

Memory card

- ! Potrebbe essere necessario acquistare una memory card separatamente.

Il telefono supporta una memory card microSD™, che viene utilizzata per il contenuto multimediale. Questo tipo di card può anche essere utilizzata come memory card portatile con altri dispositivi compatibili.

Formattazione della memory card

È possibile formattare la memory card nel telefono ad esempio, per liberare memoria. Ciò significa che si cancellano tutti i dati sulla scheda.

- ! Quando si esegue la formattazione, tutto il contenuto della memory card viene cancellato. Assicurarsi di aver effettuato i backup di tutto ciò che si desidera salvare prima di formattare la memory card. Per eseguire il backup del contenuto, lo si può copiare nel computer. Per maggiori informazioni, fare riferimento al capitolo *Collegare il telefono ad un computer* a pagina 103.

Per formattare la memory card

- 1 Dalla Schermata principale, sfiorare .
- 2 Trovare e sfiorare **Impostazioni** > **Memoria** > **Smonta scheda SD**.
- 3 Dopo avere disinserito la memory card, sfiorare **Cancella scheda SD**.

Utilizzo dell'auricolare con il telefono

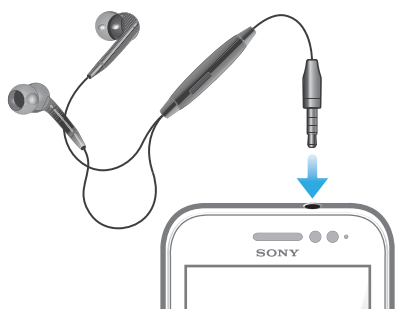

- ! Per prestazioni ottimali, utilizzare gli accessori forniti con il telefono, o altri accessori compatibili.

Utilizzare un auricolare

- 1 Collegare l'auricolare al telefono.
 - 2 Per rispondere ad una chiamata, premere il tasto per la gestione della chiamata.
 - 3 Per chiamare la chiamata, premere il tasto di chiamata.
- ! Se un auricolare non è incluso in dotazione con il telefono, è possibile acquistarlo separatamente.
 - 💡 Se si sta ascoltando musica, la musica si interrompe quando si risponde ad una chiamata e riprende al termine della chiamata.

Impostazioni per messaggi e Internet

Per inviare SMS e MMS e per accedere a Internet, è necessario disporre di una connessione dati mobile 2G/3G e delle impostazioni corrette. Esistono diversi modi per ottenere queste impostazioni:

- Per la maggiore parte delle reti e dei gestori di telefonia mobile, le impostazioni per messaggi e Internet sono preinstallate nel telefono. Si può quindi iniziare immediatamente a utilizzare Internet e a inviare messaggi.
- In alcuni casi sarà possibile scegliere se scaricare le impostazioni per messaggi e Internet alla prima accensione del telefono. Queste impostazioni potranno anche essere scaricate in un secondo tempo dal menu **Impostazioni**.
- È possibile aggiungere e modificare manualmente le impostazioni Internet e di rete in qualsiasi momento. Per maggiori informazioni sulle impostazioni per messaggi e Internet, contattare il gestore di rete.





Per scaricare impostazioni per messaggistica e Internet

- 1 Dalla Schermata principale, sfiorare .
- 2 Trovare e sfiorare **Impostazioni** > **Xperia™** > **Download impostazioni**.
- 3 Selezionare la scheda SIM o le schede SIM per le quali si desidera scaricare le impostazioni per Internet e messaggistica.

Per visualizzare il nome del punto di accesso (APN) corrente



- 1 Dalla Schermata principale, sfiorare .
 - 2 Trovare e sfiorare **Impostazioni** > **Altro...** > **Reti mobili**.
 - 3 Sfiore **Selezionare scheda SIM**, quindi selezionare la scheda SIM per cui si desidera verificare l'APN.
 - 4 Sfiore **Nomi punti di accesso**.
- ! Se sono disponibili numerose connessioni, un pulsante selezionato sulla destra indica la connessione di rete attiva.

Per configurare manualmente le impostazioni APN

- 1 Dalla Schermata principale, sfiorare .
- 2 Trovare e sfiorare **Impostazioni** > **Altro...** > **Reti mobili**.
- 3 Sfiore **Selezionare scheda SIM**, quindi selezionare la scheda SIM che si desidera configurare per le impostazioni APN.
- 4 Sfiore **Nomi punti di accesso**, quindi premere .
- 5 Sfiore **Nuovo APN**.
- 6 Sfiore **Nome** e immettere il nome del profilo di rete che si desidera creare.
- 7 Sfiore **APN** e immettere il nome del punto di accesso.
- 8 Immettere tutte le altre informazioni richieste dal gestore di rete.
- 9 Premere  e sfiorare **Salva** .

! Per ulteriori informazioni sulle impostazioni di rete, contattare il gestore di rete.

Per azzerare le impostazioni Internet predefinite

- 1 Dalla Schermata principale, sfiorare .
- 2 Sfiore **Impostazioni** > **Altro...** > **Reti mobili**.
- 3 Sfiore **Selezionare scheda SIM**, quindi selezionare la scheda SIM per cui si desidera reimpostare le impostazioni.
- 4 Sfiore **Nomi punti di accesso**, quindi premere .
- 5 Sfiore **Ripristina impost. predef.**

Controllo dell'utilizzo dei dati

Tenere traccia e controllare la quantità dei dati trasferiti da e al telefono durante un determinato periodo. Ad esempio, è possibile impostare le avvertenze e i limiti dell'utilizzo dei dati per il telefono in modo da evitare spese aggiuntive. Inoltre, è possibile limitare la quantità dei dati utilizzati dalle applicazioni personali.

! Regolare le impostazioni dell'utilizzo dei dati può aiutare a tenere sotto stretto controllo questo aspetto, tuttavia non garantisce la prevenzione da costi aggiuntivi.

Per accedere alle impostazioni dell'utilizzo dei dati

- 1 Dalla Schermata principale, sfiorare .
- 2 Trovare e sfiorare **Impostazioni** > **Utilizzo dati**.
- 3 Selezionare la scheda SIM per le impostazioni di utilizzo dei dati a cui si desidera accedere.

Per attivare il traffico dati



- 1 Dalla Schermata principale, sfiorare .
- 2 Trovare e sfiorare **Impostazioni** > **Utilizzo dati**.
- 3 Selezionare la scheda SIM per abilitare una connessione di rete dei dati.
- 4 Se la connessione di rete dei dati non è attivata, sfiorare accanto a **Dati mobili** in modo da modificare in .

💡 Inoltre, è possibile attivare il traffico dati contrassegnando la **Dati attivati** casella di controllo sotto **Impostazioni** > **Altro...** > **Reti mobili**.



Per impostare un'avvertenza sull'utilizzo dei dati

- 1 Assicurarsi di aver attivato il traffico dati.
- 2 Dalla Schermata principale, sfiorare .
- 3 Trovare e sfiorare **Impostazioni** > **Utilizzo dati**.
- 4 Selezionare la scheda SIM.
- 5 Per impostare il livello di avvertenza, trascinare la linea ai valori desiderati. Quando la quantità dei del traffico dati si avvicina al livello impostato, si riceverà una notifica di avvertenza.

Per impostare un limite dell'utilizzo dei dati

- 1 Assicurarsi di aver attivato il traffico dati.
 - 2 Dalla Schermata principale, sfiorare .
 - 3 Trovare e sfiorare **Impostazioni** > **Utilizzo dati**.
 - 4 Selezionare una scheda SIM.
 - 5 Contrassegnare **Imposta limite dati mobili** la casella di controllo se non è già spuntata, quindi sfiorare **OK**.
 - 6 Per impostare il limite di utilizzo dei dati, trascinare la linea dei valori desiderati.
-  Se l'utilizzo dei dati raggiunge il limite delle impostazioni, il traffico dati sulla specifica scheda SIM verrà automaticamente disattivato.

Per controllare l'utilizzo dei dati di applicazioni personali

- 1 Dalla Schermata principale, sfiorare .
 - 2 Trovare e sfiorare **Impostazioni** > **Utilizzo dati**.
 - 3 Selezionare una scheda SIM.
 - 4 Trovare e sfiorare l'applicazione desiderata.
 - 5 Effettuare i miglioramenti necessari per modificare il limite di utilizzo dei dati, limitare i dati in background o limitare tutto il traffico dati per l'applicazione.
 - 6 Per accedere ad ulteriori impostazioni specifiche per l'applicazione, sfiorare **Visualizza impostazioni applicaz.** ed effettuare le modifiche desiderate.
-  Le impostazioni specifiche per un'applicazione potrebbero non essere sempre accessibili.
-  Le prestazioni di applicazioni personali potrebbero variare se vengono modificate le impostazioni relative all'utilizzo dei dati.

Selezione di reti per il traffico dati

È possibile utilizzare il traffico dati su entrambe le schede SIM nel telefono o selezionare la possibilità di utilizzare il traffico dati solo su una scheda. È inoltre possibile impostare il telefono per alternare le schede SIM automaticamente, ad esempio ad una determinata ora.

-  È possibile configurare la rete di dati da una Guida alla configurazione la prima volta che si avvia il telefono con doppia scheda.



Per selezionare la rete di dati preferita

- 1 Dalla Schermata principale, sfiorare .
 - 2 Trovare e sfiorare **Impostazioni** > **Scheda Dual SIM** > **Scheda SIM traffico dati**.
 - 3 Selezionare una scheda SIM.
-  Per velocità di trasmissione più veloci, selezionare una scheda SIM che supporti 3G.

Abilitare o disabilitare l'alternanza automatica del traffico dati tra schede SIM

- 1 Dalla Schermata principale, sfiorare .
- 2 Trovare e sfiorare **Impostazioni** > **Scheda Dual SIM**.
- 3 In **Cambio automatico**, contrassegnare o deselezionare la casella di spunta affianco a **Traffico dati**.

Impostare il periodo di traffico dati per il telefono con doppia scheda SIM

- 1 Dalla Schermata principale, sfiorare .
 - 2 Trovare e sfiorare **Impostazioni** > **Scheda Dual SIM**.
 - 3 In **Cambio automatico**, sfiorare **Traffico dati**.
 - 4 Impostare il periodo di traffico dati per schede SIM diverse come richiesto.
-  È possibile impostare il periodo di traffico dati solo quando entrambe le schede SIM sono abilitate nel telefono.

Impostazioni di rete mobile

Il telefono alterna automaticamente tra reti mobili in base alle reti disponibili nelle differenti aree. È inoltre possibile impostare manualmente l'accesso ad un particolare tipo di rete mobile come ad esempio WCDMA o GSM.

Selezionare un tipo di rete

- 1 Dalla Schermata principale, sfiorare .
 - 2 Trovare e sfiorare **Impostazioni** > **Altro...** > **Reti mobili**.
 - 3 Sfiore **Selezionare scheda SIM**, quindi selezionare una scheda SIM.
 - 4 Sfiore **Modalità rete**.
 - 5 Selezionare un tipo di rete.
- ! Il telefono supporta l'utilizzo contemporaneo di una rete WCDMA e di una GSM o due reti GSM.

Per selezionare un'altra rete manualmente

- 1 Dalla Schermata principale, sfiorare .
 - 2 Trovare e sfiorare **Impostazioni** > **Altro...** > **Reti mobili**.
 - 3 Sfiore **Selezionare scheda SIM**, quindi selezionare la scheda SIM per cui si desidera selezionare manualmente un'altra rete.
 - 4 Sfiore **Operatori di rete**.
 - 5 Quando viene visualizzata una finestra di popup, sfiorare **Modalità di ricerca** > **Manuale**.
 - 6 Selezionare una rete.
- ! Se si seleziona una rete manualmente, il telefono non cerca altre reti, anche se l'utente si sposta fuori della portata di tale rete.

Per attivare la selezione automatica della rete

- 1 Dalla Schermata principale, sfiorare .
- 2 Trovare e sfiorare **Impostazioni** > **Altro...** > **Reti mobili**.
- 3 Sfiore **Selezionare scheda SIM**, quindi selezionare una scheda SIM per la selezione automatica.
- 4 Sfiore **Operatori di rete**.
- 5 Quando viene visualizzata una finestra di popup, sfiorare **Modalità di ricerca**.
- 6 Sfiore **Automatica**.

Disattivazione del traffico dati

Per evitare download e sincronizzazioni di dati indesiderati sulle reti 2G/3G, è possibile disabilitare tutte le connessioni dati con il telefono. Per ulteriori informazioni sul piano di sottoscrizione e sui costi del traffico dati, contattare il gestore di rete.

-  Quando il traffico dati è disattivato, è ancora possibile utilizzare le connessioni Wi-Fi™ e Bluetooth™. È inoltre possibile inviare e ricevere gli MMS.

Per disattivare tutto il traffico dati

- 1 Dalla Schermata principale, sfiorare .
- 2 Trovare e sfiorare **Impostazioni** > **Altro...** > **Reti mobili**.
- 3 Deselezionare la casella di controllo **Dati attivati**.

Roaming dati

A seconda dell'operatore di rete, potrebbe essere possibile consentire le connessioni dati mobili tramite 2G/3G al di fuori della rete domestica (roaming). È possibile che vengano applicate le tariffe per la trasmissione dati. Per ulteriori informazioni, contattare il gestore di rete.

- ! Talvolta le applicazioni utilizzano la connessione Internet della rete domestica senza previa notifica, ad esempio per l'invio di richieste di ricerca e sincronizzazione. Potrebbero applicarsi costi aggiuntivi per il roaming dei dati. Contattare il proprio provider di servizi.

Per attivare il roaming dei dati



- 1 Dalla Schermata principale, sfiorare .
 - 2 Trovare e sfiorare **Impostazioni** > **Altro...** > **Reti mobili**.
 - 3 Selezionare la casella di controllo **Roaming dati**.
- ! Non è possibile attivare il roaming dei dati quando il traffico dei dati è disattivato

Chiamate

Chiamate di emergenza

Il telefono supporta i numeri di emergenza internazionali, ad esempio 112 o 911. Questi numeri possono essere generalmente utilizzati per le chiamate di emergenza in qualsiasi paese, con o senza carta SIM inserita se ci si trova in una zona coperta da una rete.

Per effettuare una chiamata di emergenza

- 1 Dalla Schermata principale, sfiorare .
- 2 Trovare e sfiorare **Telefono**.
- 3 Immettere il numero di emergenza, quindi sfiorare **Chiama**. Per eliminare un numero, sfiorare .

 Le chiamate di emergenza possono essere effettuate quando non è inserita nessuna carta SIM o quando le chiamate in uscita sono bloccate.

Per effettuare una chiamata di emergenza con la carta SIM bloccata

- 1 Sfiore **Chiam. di emerg.**.
- 2 Immettere il numero di emergenza, quindi sfiorare **Chiama**. Per eliminare un numero, sfiorare .

Gestione delle chiamate



È possibile utilizzare due schede SIM e alternare tra le due come si desidera. Quando si utilizza una scheda SIM per le chiamate, l'altra viene disabilitata automaticamente.

È possibile effettuare una chiamata manualmente componendo un numero di telefono, sfiorando un numero salvato nell'elenco contatti del telefono o sfiorando il numero di telefono nella visualizzazione del registro chiamate. È possibile utilizzare la funzione di composizione intelligente per trovare in maniera più veloce i numeri dall'elenco contatti e dal registro chiamate.

Quando si effettua una chiamata, il microfono principale e quello secondario del telefono lavorano insieme per ridurre i rumori e i suoni sullo sfondo.

 Non coprire il microfono secondario durante una chiamata.

Per effettuare una chiamata componendo il numero

- 1 Dalla Schermata principale, sfiorare .
- 2 Trovare e sfiorare **Telefono**.
- 3 Immettere il numero del destinatario e sfiorare **Chiama**. Per eliminare un numero, sfiorare .

Eeguire una chiamata utilizzando la ricerca intelligente

- 1 Dalla Schermata principale, sfiorare .
- 2 Trovare e sfiorare **Telefono**.
- 3 Utilizzare il tastierino numerico per immettere lettere o numeri che corrispondono al contatto che si desidera chiamare. Nel momento in cui si digita ogni lettera o numero, verrà visualizzata una lista di contatti che potrebbero corrispondere.
- 4 Sfiore il contatto che si desidera chiamare.

Per terminare una chiamata

- Sfiore .

Per effettuare una chiamata internazionale

- 1 Dalla Schermata principale, sfiorare .
- 2 Trovare e sfiorare **Telefono**.
- 3 Toccare e tenere premuto 0 finché non viene visualizzato un segno "+".
- 4 Immettere il prefisso internazionale, quello nazionale (senza lo zero iniziale) e il numero di telefono, quindi sfiorare **Chiama**.

Per rispondere a una chiamata



- Trascinare  verso destra sulla schermata.
- ! Se si utilizzano delle cuffie normali senza microfono, è necessario rimuoverle dal connettore delle cuffie per poter rispondere alla chiamata.

Per rifiutare una chiamata

- Trascinare  verso sinistra attraverso lo schermo.

Per rifiutare una seconda chiamata

- Quando si avvertono dei segnali acustici ripetuti durante una chiamata, trascinare  nella schermata.

Per modificare il volume dell'altoparlante durante una chiamata

- Premere il tasto del volume in alto o in basso.

Per attivare l'altoparlante durante una chiamata

- Sfiore .

Per disattivare il microfono durante una chiamata

- Sfiore .

Per attivare la schermata durante una chiamata

- Premere .



Per immettere numeri durante una chiamata

- 1 Nel corso di una chiamata, sfiorare . Viene visualizzato un tastierino numerico.
- 2 Immettere numeri.

Per disattivare la suoneria di una chiamata in entrata

- Quando si riceve una chiamata, premere il tasto del volume.

Chiamate recenti

Il registro chiamate visualizza le chiamate perse , ricevute  ed effettuate  di recente.

Per visualizzare le chiamate perse

- 1 In presenza di una chiamata persa, nella barra di stato viene visualizzato . Trascinare la barra di stato verso il basso.
- 2 Sfiore **Chiamata senza risposta**.

Per chiamare un numero dal registro chiamate

- 1 Dalla Schermata principale, sfiorare .
- 2 Trovare e sfiorare **Telefono**. La visualizzazione registro chiamate appare nella parte superiore dello schermo.
- 3 Per chiamare un numero direttamente, sfiorare il numero. Per modificare un numero prima di chiamare, toccare e tenere premuto il numero, quindi sfiorare **Modif. n. prima di chiam..**

! È inoltre possibile chiamare un numero sfiorando  > **Richiama**.

Per aggiungere ai contatti un numero dal registro chiamate

- 1 Dalla Schermata principale, sfiorare .
- 2 Trovare e sfiorare **Telefono**. La visualizzazione registro chiamate appare nella parte superiore dello schermo.
- 3 Toccare e tenere premuto il numero, quindi sfiorare **Aggiungi ai contatti**.
- 4 Sfiore il contatto desiderato, o sfiorare **Crea nuovo contatto**.
- 5 Modificare i dettagli del contatto e sfiorare **Fatto**.

Segreteria telefonica

Se la propria sottoscrizione include un servizio di segreteria telefonica, i chiamanti possono lasciare messaggi vocali quando risulta impossibile rispondere alle chiamate. Il numero del servizio di segreteria telefonica è generalmente salvato sulla carta SIM. In caso contrario, è possibile ottenerlo dal provider di servizi e immetterlo manualmente.

Per immettere il numero della segreteria telefonica

- 1 Dalla Schermata principale, sfiorare .
- 2 Trovare e sfiorare **Impostazioni** > **Impostazioni chiamate** > **Selezionare scheda SIM**.
- 3 Selezionare una scheda SIM.
- 4 Sfiore **Impostazioni segreteria** > **Numero segreteria**.
- 5 Immettere il numero della segreteria telefonica.
- 6 Sfiore **OK**.

Per chiamare il servizio di segreteria telefonica

- 1 Dalla Schermata principale, sfiorare .
- 2 Trovare e sfiorare **Telefono**.
- 3 Toccare e tenere premuto **1**.

Chiamate multiple

Se è stato attivato l'avviso di chiamata, è possibile gestire più chiamate simultaneamente. Se l'avviso di chiamata è attivo, l'utente udirà un segnale acustico al momento di ricevere un'altra chiamata.

Per attivare o disattivare l'avviso di chiamata

- 1 Dalla Schermata principale, sfiorare .
- 2 Trovare e sfiorare **Impostazioni** > **Impostazioni chiamate** > **Selezionare scheda SIM**.
- 3 Selezionare una scheda SIM.
- 4 Sfiore **Altre impostazioni**.
- 5 Per attivare o disattivare l'avviso di chiamata, sfiorare **Avviso di chiamata**.



Per rispondere a una seconda chiamata e terminare quella in corso

- Quando si avvertono dei segnali acustici ripetuti durante una chiamata, sfiorare **Termina chiamata e rispondi**.

Per rispondere a una seconda chiamata e mettere in attesa quella in corso

- Quando si avvertono dei segnali acustici ripetuti durante una chiamata, trascinare  nella schermata.

Per effettuare una seconda chiamata

- 1 Durante una chiamata in corso, sfiorare .
 - 2 Immettere il numero del destinatario e sfiorare .
 - 3 Se il destinatario risponde, la prima chiamata verrà messa in attesa.
-  La stessa procedura verrà applicata alle chiamate successive.

Per passare tra più chiamate

- Per passare a un'altra chiamata e mettere in attesa la chiamata corrente, sfiorare il numero o il contatto desiderato.





Per terminare la chiamata in corso e tornare alla prossima chiamata in attesa

- Sfiore .

Conferenze telefoniche

Una conferenza telefonica o una chiamata con più partecipanti corrisponde a una conversazione con due persone o più.

Per effettuare una conferenza telefonica

- 1 Durante una chiamata in corso, sfiorare .
 - 2 Comporre il numero del secondo partecipante e sfiorare .
 - 3 Se il secondo partecipante risponde, la prima chiamata verrà messa in attesa.
 - 4 Sfiore .
-  Per aggiungere altri partecipanti, ripetere i passaggi da 1 a 4.

Tenere una conversazione privata con un partecipante alla conferenza

- 1 Durante una conferenza telefonica, sfiorare **Gestisci**.
- 2 Sfiore il numero del partecipante con cui si desidera parlare privatamente.
- 3 Per terminare la conversazione privata e tornare alla conferenza, sfiorare .

Per chiudere la chiamata con un partecipante a una conferenza telefonica

- 1 Durante una conferenza telefonica, sfiorare il pulsante che mostra il numero di partecipanti. Ad esempio, sfiorare **3 partecipanti** se si partecipa a una conferenza a con tre partecipanti.
- 2 Sfiore  accanto al partecipante con cui si vuole chiudere la chiamata.

Per terminare una conferenza telefonica

- Nel corso della chiamata, sfiorare .

Impostazioni di chiamata

Blocco delle chiamate

È possibile bloccare tutte o alcune categorie di chiamate in entrata e in uscita. Quando si utilizza il blocco delle chiamate per la prima volta, è necessario inserire il codice PUK (Personal Unblocking Key), quindi una nuova password per attivare la funzione di blocco delle chiamate.

Per bloccare le chiamate in entrata o in uscita

- 1 Dalla Schermata principale, sfiorare .
- 2 Trovare e sfiorare **Impostazioni** > **Impostazioni chiamate** > **Selezionare scheda SIM**.
- 3 Selezionare una scheda SIM.
- 4 Sfiore **Blocco chiamate**.
- 5 Selezionare un'opzione.
- 6 Immettere la password e sfiorare **Attiva**.

Rifiutare una chiamata con un messaggio

È possibile rifiutare una chiamata con un messaggio predefinito. Nel momento in cui si rifiuta una chiamata con un messaggio del genere, il messaggio verrà automaticamente inviato al chiamante e salvato sul telefono.

Sono presenti sei messaggi predefiniti sul telefono. È possibile selezionare tali messaggi predefiniti che possono essere anche modificati se necessario.

Rifiutare una chiamata con un messaggio predefinito.

- Trascinare **Rifiuta con messaggio** verso l'alto, quindi selezionare un messaggio.

Per rifiutare una seconda chiamata con un messaggio predefinito

- Quando si sentono dei segnali acustici ripetuti durante una chiamata, trascinare **Rifiuta con messaggio** verso l'alto, quindi selezionare un messaggio.

Modificare il messaggio usato per rifiutare una chiamata

- 1 Dalla Schermata principale, sfiorare .
- 2 Trovare e sfiorare **Impostazioni** > **Impostazioni chiamate** > **Rifiuta chiam. con messaggio**.
- 3 Sfiore il messaggio che si desidera modificare, quindi effettuare i cambi necessari.
- 4 Al termine, sfiorare **OK**.

Inoltro di chiamate

È possibile inoltrare le chiamate, ad esempio, a un altro numero di telefono o a un servizio di segreteria.

Per deviare le chiamate

- 1 Dalla Schermata principale, sfiorare .
- 2 Trovare e sfiorare **Impostazioni** > **Impostazioni chiamate** > **Selezionare scheda SIM**.
- 3 Selezionare una scheda SIM.
- 4 Sfiore **Deviazione chiamate**.
- 5 Selezionare un'opzione.
- 6 Immettere il numero verso cui deviare le chiamate e sfiorare **Attiva**.

Per disattivare la deviazione delle chiamate

- 1 Dalla Schermata principale, sfiorare .
- 2 Trovare e sfiorare **Impostazioni** > **Impostazioni chiamate** > **Selezionare scheda SIM**.
- 3 Selezionare una scheda SIM.
- 4 Sfiore **Deviazione chiamate**.
- 5 Selezionare un'opzione, quindi sfiorare **Disattiva**.

Procedura per mostrare o nascondere il numero di telefono

È possibile scegliere di mostrare o nascondere il proprio numero di telefono sui dispositivi dei destinatari al momento di effettuare la chiamata.

Per mostrare o nascondere il numero di telefono

- 1 Dalla Schermata principale, sfiorare .
- 2 Trovare e sfiorare **Impostazioni** > **Impostazioni chiamate** > **Selezionare scheda SIM**.
- 3 Selezionare una scheda SIM.
- 4 Sfiore **Altre impostazioni** > **ID chiamante**.

Abilitazione numeri

Se è stato ricevuto un codice PIN2 dal provider di servizi, è possibile utilizzare un elenco di numeri abilitati (FDN, Fixed Dialling Number) per limitare le chiamate in uscita.

Per abilitare o disabilitare l'abilitazione numeri

- 1 Dalla Schermata principale, sfiorare .
- 2 Trovare e sfiorare **Impostazioni** > **Impostazioni chiamate** > **Selezionare scheda SIM**.
- 3 Selezionare una scheda SIM.
- 4 Sfiore **Numeri selezione fissa** > **Attiva FDN** o **Disattiva FDN**.
- 5 Inserire il PIN2, quindi sfiorare **OK**.

Per accedere all'elenco di destinatari accettati

- 1 Dalla Schermata principale, sfiorare .
- 2 Trovare e sfiorare **Impostazioni** > **Impostazioni chiamate** > **Selezionare scheda SIM**.
- 3 Selezionare una scheda SIM.
- 4 Sfiore **Numeri selezione fissa** > **Elenco FDN**.

Contatti

Utilizzare l'applicazione Contatti per memorizzare e gestire tutti i numeri, gli indirizzi e-mail e altri dati di contatto in una posizione. Basta sfiorare un contatto per vedere tutte le comunicazioni con quel contatto in una semplice panoramica.

Si possono aggiungere nuovi contatti sul proprio telefono e sincronizzarli con i contatti salvati sul proprio account Google™, Microsoft® Exchange ActiveSync®, o altri account che supportano la sincronizzazione. L'applicazione Contatti crea automaticamente nuove voci e guida la corrispondenza di dati come indirizzi e-mail con dati esistenti. È possibile gestire questo processo anche manualmente. Per ulteriori informazioni, vedere www.sonymobile.com/support.

Trasferimento dei contatti sul nuovo telefono



Esistono diversi modi di trasferire i contatti sul nuovo telefono. Selezionare un metodo di trasferimento che più risponde alle vostre esigenze.

Trasferimento di contatti tramite computer

Per trasferire contatti da diversi marchi telefonici, tra cui iPhone, Samsung, HTC e Nokia, è possibile utilizzare un computer.

È necessario quanto segue:

- Un computer connesso a Internet con Windows®
- Un cavo USB per il vecchio telefono
- Un cavo USB per il nuovo telefono Android™
- Il vecchio telefono
- Il nuovo telefono Android™

! Se non si ha accesso a tutti gli elementi sopra elencati, accedere a www.sonymobile.com/support/contacts per trovare informazioni su altri modi di trasferire i contatti.

Utilizzo del programma PC Companion per trasferire contatti

Se vengono trasferiti dei contatti utilizzando un PC, utilizzare il programma PC Companion. È gratuito e i file di installazione sono già salvati sul nuovo telefono. PC Companion offre anche una vasta gamma di funzionalità, inclusa l'assistenza all'aggiornamento del software del telefono.

Per installare PC Companion

- 1 **Nuovo telefono:** Accendere il nuovo telefono Android™ e collegarlo ad un PC con un cavo USB.
- 2 **Nuovo telefono:** Sfiore **Installa** per installare PC Companion sul PC.
- 3 **Computer:** Se viene visualizzata una finestra popup, selezionare *Run Startme.exe*. Nella nuova finestra popup che viene visualizzata, fare clic su *Install* per avviare l'installazione e quindi seguire le istruzioni per completarla.

Per trasferire i contatti al nuovo telefono con PC Companion

- 1 Assicurarsi che PC Companion sia installato sul PC.
- 2 Aprire il programma PC Companion sul PC, quindi fare clic su *Contacts Setup* e seguire le istruzioni per trasferire i contatti.





Trasferimento di contatti tramite computer Apple® Mac®

Per istruzioni dettagliate sull'utilizzo di un computer Apple Mac per il trasferimento di contatti dal vecchio telefono, accedere a www.sonymobile.com/support/contacts.



Trasferimento di contatti tramite sincronizzazione di account

Il telefono funziona con popolari account di sincronizzazione on-line quali Google Sync™, Microsoft® Exchange ActiveSync® o Facebook™. Se sono stati sincronizzati i contatti del vecchio telefono o del computer con un account on-line, è possibile trasferirli sul nuovo telefono utilizzando tale account. Per informazioni più dettagliate sulla sincronizzazione, vedere *Sincronizzazione di dati sul telefono* a pagina 65.



Per sincronizzare la rubrica del telefono con un account di sincronizzazione

- 1 Dalla Schermata principale, sfiorare , quindi sfiorare .
- 2 Premere , quindi sfiorare **Impostazioni > Account e sincronizz..**
- 3 Per configurare un account di sincronizzazione, sfiorare **Aggiungi account** e seguire le istruzioni sullo schermo. Se si è già configurato un account di sincronizzazione e si desidera sincronizzarsi con quell'account, sfiorare l'account, premere , e sfiorare **Sincronizza ora**.

Per importare contatti dalla scheda SIM

- 1 Dalla Schermata principale, sfiorare , quindi sfiorare .
- 2 Premere , quindi sfiorare **Importa contatti**.
- 3 Sfiore **SIM1** o **SIM2** per selezionare una scheda SIM da cui si desidera importare i contatti.
- 4 Se è stato configurato un account di sincronizzazione, è possibile scegliere di aggiungere i contatti della scheda SIM a questo account. In alternativa, è possibile scegliere di utilizzare solo i contatti presenti nel telefono. Selezionare l'opzione desiderata.
- 5 Per importare un singolo contatto, trovare e sfiorare il contatto. Per importare tutti i contatti, sfiorare **Importa tutto**.

Per importare i contatti dalla memory card

- 1 Dalla Schermata principale, sfiorare , quindi sfiorare .
- 2 Premere , quindi sfiorare **Importa contatti > Memory card**.
- 3 Se è stato configurato un account di sincronizzazione, è possibile aggiungere i contatti importati della memory card a questo account. In alternativa, è possibile scegliere di utilizzare solo i contatti importati presenti nel telefono. Selezionare l'opzione desiderata.
- 4 Se si possiede più di un file vCard sulla memory card, verrà visualizzata un elenco che mostra differenti gruppi di contatti telefonici, con le date corrispondenti alla loro creazione. Selezionare il gruppo che si desidera importare.

Per ricevere i dati della rubrica inviati tramite la tecnologia Bluetooth™

- 1 Assicurarsi che la funzione Bluetooth™ sia attivata e che il telefono sia impostato su visibile. Se non lo è, non sarà possibile ricevere dati da altri dispositivi.
- 2 Quando viene richiesto di confermare se si desidera ricevere il file, sfiorare **Accetta**.
- 3 Trascinare verso il basso il pannello di notifica e sfiorare il file ricevuto per importare i dati del contatto.

Per ricevere i contatti inviati tramite un servizio di messaggistica

- 1 Quando si riceve un nuovo SMS, MMS o messaggio e-mail, aprire il messaggio.
- 2 I dati della rubrica ricevuti compaiono come allegato vCard. Sfiocare, o toccare e tenere premuto il file vCard per aprire un menu in modo da poter salvare i dati della rubrica.

Contatti panoramica schermata

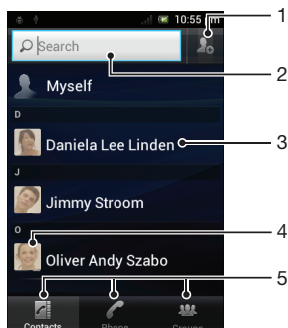

- 1 Sfiocare questa icona per creare un contatto
- 2 Campo di ricerca contatto
- 3 Toccare un contatto per visualizzarne i dettagli
- 4 Sfiocare la miniatura del contatto per accedere al menu Contatto Rapido
- 5 Schede di scelta rapida

Gestione della rubrica

Si può creare, modificare e sincronizzare la rubrica in pochi e semplici passi. Si possono selezionare contatti salvati in diversi account e gestirne la visualizzazione sul telefono.



Se si sincronizza la rubrica con più di un account, è possibile unire i contatti nel proprio telefono per evitare duplicati.

- ! Alcuni servizi di sincronizzazione, ad esempio, alcuni servizi di social network, non consentono di modificare i dettagli del contatto.



Per visualizzare i contatti

- Dalla Schermata principale, sfiorare , quindi sfiorare . I contatti sono elencati qui.



Per selezionare i contatti da visualizzare nell'applicazione Rubrica

- 1 Dalla Schermata principale, sfiorare , quindi sfiorare .
- 2 Premere , quindi sfiorare **Filtro**.
- 3 Nell'elenco a comparsa, contrassegnare e deselezionare le opzioni desiderate. Se i contatti sono stati sincronizzati con un account di sincronizzazione, questo account viene visualizzato nell'elenco. È possibile sfiorare l'account per espandere ulteriormente l'elenco delle opzioni. Al termine, sfiorare **OK**.



Per aggiungere un contatto

- 1 Dalla Schermata principale, sfiorare , quindi sfiorare .
 - 2 Sfiocare .
 - 3 Se i contatti sono stati sincronizzati con uno o più account, selezionare l'account a cui si vuole aggiungere questo contatto o sfiorare **Contatto telefono** se si vuole solo utilizzare questo contatto nel telefono.
 - 4 Inserire o selezionare le informazioni desiderate per il contatto.
 - 5 Al termine, sfiorare **Fatto**.
- 💡 Se si aggiunge un segno + e il prefisso internazionale prima del numero di telefono di un contatto, è possibile utilizzare il numero quando si effettuano chiamate da altri paesi.

Per modificare un contatto



- 1 Dalla Schermata principale, sfiorare , quindi sfiorare .
- 2 Toccare e tenere premuto il contatto che si desidera modificare, quindi sfiorare **Modifica contatto**.
- 3 Modificare le informazioni desiderate. Al termine, sfiorare **Fatto**.

Associare un'immagine ad un contatto



- 1 Dalla Schermata principale, sfiorare , quindi sfiorare .
- 2 Toccare e tenere premuto il contatto che si desidera modificare, quindi sfiorare **Modifica contatto**.
- 3 Sfiore  e selezionare il metodo desiderato per aggiungere l'immagine del contatto.
- 4 Una volta aggiunta l'immagine, sfiorare **Fatto**.

-  È inoltre possibile aggiungere un'immagine a un contatto direttamente dall'applicazione **Xperia™ Galleria**.



Per visualizzare le comunicazioni con un contatto

- 1 Dalla Schermata principale, sfiorare , quindi sfiorare .
- 2 Sfiore il contatto che si desidera visualizzare.
- 3 Per visualizzare le comunicazioni con il contatto per i diversi supporti, sfiorare o toccare rapidamente gli elementi filtro nella parte inferiore dello schermo.

Per eliminare i contatti

- 1 Dalla Schermata principale, sfiorare , quindi sfiorare .
- 2 Premere , quindi sfiorare **Elimina contatti**.
- 3 Selezionare i contatti che si desidera eliminare, oppure sfiorare **Seleziona tutti** per eliminarli tutti.
- 4 Sfiore **Elimina > OK**.



Per modificare le informazioni di contatto personali

- 1 Dalla Schermata principale, sfiorare , quindi sfiorare .
- 2 Toccare e tenere premuto **Utente corrente** in cima all'elenco dei contatti, quindi sfiorare **Modifica contatto**.
- 3 Inserire le nuove informazioni o apportare le modifiche desiderate.
- 4 Al termine, sfiorare **Fatto**.



Evitare i duplicati nella vostra Rubrica

Se si sincronizzano i contatti con un nuovo account o si importano le informazioni del contatto in altri modi, è possibile ritrovare dei duplicati nella propria Rubrica. Se ciò si verifica, è possibile unire questi duplicati per creare una singola voce. E se si uniscono delle voci per errore, è possibile separarle nuovamente in seguito.

Per collegare i contatti

- 1 Dalla Schermata principale, sfiorare , quindi sfiorare .
- 2 Toccare e tenere premuto il contatto che si desidera collegare ad un altro contatto, quindi sfiorare **Collega contatto**.
- 3 Dall'elenco che viene visualizzato, sfiorare il contatto che ha le informazioni che si desiderano unire al primo contatto, quindi sfiorare **OK** per confermare. Le informazioni del secondo contatto vengono aggiunte al primo e il secondo contatto non è più visualizzato nell'elenco Contatti.

Per separare i contatti collegati

- 1 Dalla Schermata principale, sfiorare , quindi sfiorare .
- 2 Toccare e tenere premuto il contatto collegato che si desidera modificare, quindi sfiorare **Modifica contatto**.
- 3 Sfiore **Scollega contatto**.
- 4 Sfiore **OK**.

Gruppi

È possibile raggruppare i contatti in gruppi in modo di velocizzarne l'accesso all'interno dell'applicazione Contatti.



Assegnare un contatto ad un gruppo

- 1 Nell'applicazione Contatti, toccare e tenere premuto il contatto che si desidera assegnare ad un gruppo.
- 2 Sfiare **Modifica contatto**, quindi sfiorare la barra direttamente sotto **Assegna a gruppo**.
- 3 Contrassegnare le caselle di controllo dei gruppi ai quali il contatto sarà aggiunto, quindi sfiorare **Fine**.
- 4 Sfiare **Fine**.



Preferiti

È possibile contrassegnare dei contatti come preferiti in modo da poterli contattare rapidamente tramite l'applicazione Contatti.

Per contrassegnare o deselezionare un contatto come preferito



- 1 Dalla Schermata principale, sfiorare , quindi sfiorare .
- 2 Sfiare il contatto da aggiungere o rimuovere dai preferiti.
- 3 Sfiare .

Visualizzare i contatti preferiti

- 1 Dalla Schermata principale, sfiorare , quindi sfiorare .
- 2 Sfiare **Gruppi**, quindi sfiorare .

Comunicazione con i propri contatti

Per cercare un contatto

- 1 Dalla Schermata principale, sfiorare , quindi sfiorare .
- 2 Immettere le prime lettere del nome del contatto nel campo **Cerca**. Verranno visualizzati tutti i contatti che iniziano con quelle lettere.



Il menu contatti rapido

Sfiare la miniatura di un contatto per visualizzare le opzioni di comunicazione rapida per un particolare contatto. Le opzioni includono la chiamata del contatto, l'invio di un messaggio di testo o un messaggio multimediale, l'inizio di una conversazione utilizzando l'applicazione Google Talk™.



- ! Affinché un'applicazione compaia come opzione nel menu contatti rapido, potrebbe essere necessario configurare l'applicazione nel proprio telefono. Per esempio, è necessario avviare l'applicazione Gmail™ e inserire i dettagli di accesso prima di poter utilizzare Gmail™ nel menu contatti rapido.

Condivisione della rubrica



Inviare il proprio biglietto da visita

- 1 Dalla Schermata principale, sfiorare , quindi sfiorare .
- 2 Sfiare **Utente corrente**.
- 3 Premere , quindi sfiorare **Invia contatto > OK**.
- 4 Selezionare un metodo di trasferimento disponibile e seguire le istruzioni sul display.

Per inviare un contatto

- 1 Dalla Schermata principale, sfiorare , quindi sfiorare .
- 2 Sfiore i contatti i cui dettagli si desidera inviare.
- 3 Premere , quindi sfiorare **Invia contatto** > **OK**.
- 4 Selezionare un metodo di trasferimento disponibile e seguire le istruzioni sul display.



Per inviare più contatti in una volta

- 1 Dalla Schermata principale, sfiorare , quindi sfiorare .
- 2 Premere , quindi sfiorare **Invia contatti**.
- 3 Contrassegnare i contatti che si desidera inviare o selezionarli tutti se si desidera inviare tutti i contatti.
- 4 Sfiore **Invia**, quindi sfiorare **OK** per confermare.
- 5 Selezionare un metodo di trasferimento disponibile e seguire le istruzioni sul display.



Backup dei contatti

Per eseguire il backup dei contatti, è possibile utilizzare una memory card, una scheda SIM o uno strumento di sincronizzazione online come Microsoft® Exchange ActiveSync®.

Per esportare tutti i contatti in una memory card

- 1 Dalla Schermata principale, sfiorare , quindi sfiorare .
- 2 Premere , quindi sfiorare **Backup contatti** > **Memory card**.
- 3 Sfiore **OK**.

Per esportare contatti su una carta SIM

- 1 Dalla Schermata principale, sfiorare , quindi sfiorare .
- 2 Premere , quindi sfiorare **Backup contatti** > **Scheda SIM**.
- 3 Contrassegnare i contatti che si desiderano esportare o sfiorare **Seleziona tutti** se si desiderano esportare tutti i contatti.
- 4 Sfiore **Backup**.
- 5 Selezionare **Aggiungi contatti** se si desidera aggiungere i contatti ai contatti esistenti sulla carta SIM o selezionare **Sostituisci tutti i contatti** se si desidera sostituire i contatti esistenti sulla carta SIM.

- ! Quando si esportano i contatti su una carta SIM, è possibile che non tutte le informazioni vengano esportate. Ciò è dovuto alle limitazioni di memoria sulle carte SIM.

Messaggi

Utilizzo di SMS e MMS

È possibile inviare e ricevere SMS dal telefono tramite il servizio SMS (Short Message Service). Se la propria sottoscrizione include il servizio MMS (Multimedia Messaging Service), è anche possibile inviare e ricevere messaggi contenenti file multimediali, ad esempio immagini e video. Il numero di caratteri che può essere inviato in un singolo SMS varia in base al gestore e alla lingua utilizzati. Se si supera il limite di caratteri, tutti i singoli messaggi vengono collegati e inviati come un unico messaggio. Si riceve un addebito per ciascun SMS inviato. Quando si visualizzano i messaggi, essi vengono visualizzati come conversazioni e significa che tutti i messaggi da e per una persona in particolare sono raggruppati assieme.





- ! Per inviare MMS, è necessario che nel telefono siano presenti le impostazioni MMS corrette. Consultare *Impostazioni per messaggi e Internet* a pagina 32.

Alternare tra le schede SIM manualmente

- 1 Assicurarsi che entrambe le schede SIM siano abilitate in **Impostazioni** > **Impostazioni Dual SIM**.
- 2 Per alternare l'altra scheda SIM, premere .



- 💡 È possibile verificare nella barra di stato quale scheda SIM è selezionata al momento. L'icona della scheda SIM selezionata correntemente è colorata.

Per creare e inviare un messaggio

- 1 Dalla Schermata principale, sfiorare , quindi trovare e sfiorare .
- 2 Sfiore **Nuovo messaggio**.
- 3 Per aggiungere un destinatario, sfiorare **Aggiungi destinatario**, quindi trovare e selezionare la casella di controllo accanto al nome del destinatario. Per aggiungere più di un destinatario, selezionare le caselle di controllo per i destinatari desiderati. È inoltre possibile immettere manualmente il numero completo nel campo di ricerca, quindi sfiorare **Aggiungi**.
- 4 Dopo aver aggiunto i destinatari, sfiorare **Fine**.
- 5 Sfiore **Scrivi messaggio** e immettere il testo del messaggio.
- 6 Se si desidera aggiungere un file multimediale, sfiorare  e selezionare un'opzione.
- 7 Se si desidera aggiungere o rimuovere i destinatari prima di inviare il messaggio, premere . Per aggiungere un destinatario, sfiorare **Aggiungi destinatario**. Per rimuovere un destinatario, sfiorare **Modifica destinatari** e sfiorare  affianco al campo destinatario. Al termine, sfiorare **Fatto**.
- 8 Per inviare il messaggio, sfiorare **Invia**.

- 💡 Se si esce da un messaggio prima dell'invio, quest'ultimo viene salvato come bozza. La conversazione viene etichettata con il termine **Bozza**.

Per leggere un messaggio ricevuto

- 1 Dalla Schermata principale, sfiorare , quindi trovare e sfiorare .
- 2 Sfiore la conversazione desiderata.
- 3 Se il messaggio non è ancora stato scaricato, sfiorare e tenere premuto, quindi sfiorare **Scarica messaggio**.

- 💡 Quando si riceve un SMS o un MMS, nella barra di stato viene visualizzato . Per leggere il messaggio, è inoltre possibile trascinare la barra di stato verso il basso e sfiorare il messaggio ricevuto all'apertura di tale barra.

Per rispondere a un messaggio

- 1 Dalla Schermata principale, sfiorare , quindi sfiorare **Messaggi**.
- 2 Sfiore la conversazione desiderata.
- 3 Immettere la risposta e sfiorare **Invia**.



Per inoltrare un messaggio

- 1 Dalla Schermata principale, sfiorare , quindi sfiorare **Messaggi**.
- 2 Sfiore la conversazione desiderata.
- 3 Sfiore e tenere premuto il messaggio che si desidera inoltrare, quindi sfiorare **Inoltra messaggio**.
- 4 Selezionare un destinatario dall'elenco, oppure sfiorare **Aggiungi destinatario** per aggiungere un destinatario che non sia presente nell'elenco.
- 5 Modificare il messaggio e sfiorare **Invia**.



Per eliminare un messaggio

- 1 Dalla Schermata principale, sfiorare , quindi sfiorare **Messaggi**.
- 2 Sfiore la conversazione desiderata.
- 3 Toccare e tenere premuto il messaggio che si desidera eliminare, quindi sfiorare **Elimina messaggio** > **Si**.



Per eliminare le conversazioni

- 1 Dalla Schermata principale, sfiorare , quindi sfiorare **Messaggi**.
- 2 Premere , quindi sfiorare **Elimina parecchi**.
- 3 Contrassegnare le caselle di controllo per le conversazioni che si desidera eliminare, quindi sfiorare **Elimina**.

Per salvare il numero di un mittente in un contatto

- 1 Dalla Schermata principale, sfiorare , quindi sfiorare **Messaggi**.
- 2 Sfiore una conversazione.
- 3 Sfiore il numero del destinatario nella parte superiore dello schermo.
- 4 Sfiore .
- 5 Selezionare un contatto esistente o sfiorare  se si desidera creare un nuovo contatto.
- 6 Modificare le informazioni del contatto e sfiorare **Fatto**.

Per chiamare il mittente di un messaggio



- 1 Dalla Schermata principale, sfiorare , quindi sfiorare **Messaggi**.
- 2 Sfiore una conversazione.
- 3 Sfiore il nome o il numero del destinatario nella parte superiore dello schermo.
- 4 Se il destinatario è salvato nei contatti, sfiorare il numero di telefono che si desidera chiamare. Se il destinatario non è salvato nei contatti, sfiorare .

Per salvare un file ricevuto in un messaggio



- 1 Dalla Schermata principale, sfiorare , quindi sfiorare **Messaggi**.
- 2 Sfiore la conversazione desiderata.
- 3 Se il messaggio non è ancora stato scaricato, sfiorare e tenere premuto il messaggio, quindi sfiorare **Scarica messaggio**.
- 4 Tenere premuto il messaggio, quindi selezionare l'opzione desiderata.

Opzioni relative a SMS e MMS



Visualizzare e modificare le impostazioni di notifica per i messaggi

- 1 Dalla Schermata principale, sfiorare , quindi sfiorare **Messaggi**.
- 2 Premere .
- 3 Per visualizzare e modificare le proprie impostazioni, sfiorare una scheda SIM > **Impostazioni**, e scegliere le impostazioni desiderate.

Per modificare le impostazioni del rapporto di consegna per i messaggi in uscita

- 1 Dalla Schermata principale, sfiorare , quindi sfiorare **Messaggi**.
 - 2 Premere .
 - 3 Sfiore un nome per la scheda SIM, quindi sfiorare **Impostazioni**.
 - 4 Sfiore **Rapporto di consegna** per attivare e disattivare il rapporto di consegna.
- ! Quando un messaggio è stato consegnato al destinatario, al suo interno viene visualizzato .

Per visualizzare messaggi salvati sulla scheda SIM

- 1 Dalla Schermata principale, sfiorare , quindi sfiorare **Messaggi**.
- 2 Premere , quindi sfiorare una scheda SIM.
- 3 Sfiore **Impostazioni** > **Messaggi SIM**.

E-mail

Utilizzare l'applicazione e-mail nel telefono per inviare e ricevere e-mail tramite il proprio account regolare o attraverso quello aziendale. O in entrambi i modi. Il telefono può gestire più account e-mail contemporaneamente. È possibile configurare questi account per gestire un'unica casella di posta in arrivo o su più caselle separate. È possibile accedere sul telefono alle e-mail ricevute al proprio account Gmail™ sia dalle applicazioni e-mail che Gmail™.









- ☛ I messaggi e-mail aziendali Microsoft® Outlook® devono essere memorizzati su un server Microsoft® Exchange per poter utilizzare la funzionalità sopra descritta. Per maggiori informazioni, consultare *Sincronizzare la vostra e-mail, il calendario e i contatti aziendali* a pagina 66.

Per configurare nel telefono un account e-mail







- 1 Dalla Schermata principale, sfiorare .
 - 2 Trovare e sfiorare .
 - 3 Inserire l'indirizzo e-mail e la password, quindi sfiorare **Avanti**.
 - 4 Se le impostazioni per l'account e-mail non possono essere scaricate automaticamente, è possibile completare manualmente la configurazione. Se necessario, per informazioni dettagliate sulle impostazioni, contattare il provider di servizi e-mail. Per l'e-mail aziendale impostata sul telefono, selezionare **Exchange Active Sync** come tipo di account.
 - 5 Quando richiesto, immettere un nome per l'account e-mail, così da renderlo facilmente identificabile. Lo stesso nome viene visualizzato nelle e-mail inviate da questo account. Al termine, sfiorare **Avanti**.
- ☛ È possibile configurare più di un account e-mail. Vedere *Per aggiungere un account e-mail aggiuntivo al telefono* a pagina 55.

Utilizzo dell'e-mail



Per creare e inviare un messaggio e-mail

- 1 Dalla Schermata principale, sfiorare , quindi trovare e sfiorare . Viene visualizzata la posta in arrivo dell'account e-mail predefinito. Se si desidera utilizzare un account e-mail differente configurato nel telefono, sfiorare la barra contenente , quindi selezionare l'account da cui si desidera inviare il messaggio.
- 2 Sfiore .
- 3 Sfiore **A** e iniziare a immettere l'indirizzo e-mail del destinatario. Gli elementi corrispondenti vengono visualizzati in un elenco dinamico. Sfiore la corrispondenza relativa o continuare a digitare l'indirizzo e-mail completo. Per aggiungere più destinatari, immettere una virgola (,) o un punto e virgola (;) e iniziare a digitare un altro nome. Per eliminare un destinatario, sfiorare .
- 4 Per selezionare un indirizzo e-mail salvato nei contatti, sfiorare , quindi trovare e selezionare la casella di controllo accanto a un destinatario o un campo destinatario. Per aggiungere più di un destinatario, selezionare le caselle di controllo per i destinatari desiderati. Al termine, sfiorare **Fine**.
- 5 Sfiore il campo oggetto e immettere l'oggetto dell'e-mail.
- 6 Per allegare un file, premere , quindi sfiorare **Allega file**. Sfiore il tipo di file da allegare, quindi sfiorare il file che si desidera allegare dall'elenco del file che viene visualizzato.
- 7 Sfiore il campo del corpo di testo e immettere il testo del messaggio.
- 8 Per aggiungere i campi Cc/Ccn, premere , quindi sfiorare **Aggiungi Cc/Ccn**.
- 9 Per inviare l'e-mail, sfiorare .





Per ricevere messaggi e-mail

- 1 Dalla Schermata principale, sfiorare .
 - 2 Trovare e sfiorare . Viene visualizzata la posta in arrivo dell'account e-mail predefinito.
 - 3 Se si desidera controllare un account e-mail differente configurato nel telefono, sfiorare la barra contenente , quindi selezionare l'account da controllare. Se si desidera controllare gli account e-mail contemporaneamente, sfiorare la barra contenente , quindi sfiorare **Visualizzazione combinata**.
 - 4 Per scaricare nuovi messaggi, sfiorare .
-  Se è stato configurato un account e-mail aziendale, è possibile impostare la frequenza di controllo su **Automatico (push)**.



Per leggere le e-mail

- 1 Dalla Schermata principale, sfiorare .
- 2 Trovare e sfiorare . Viene visualizzata la posta in arrivo dell'account e-mail predefinito. Se si desidera controllare un account e-mail differente configurato nel telefono, sfiorare la barra contenente  e selezionare l'account da controllare.
- 3 Nella posta in arrivo, scorrere su o giù e sfiorare l'e-mail che si desidera leggere.
- 4 Nel campo del corpo di testo, allontanare le due dita o avvicinarle per ridurre o ingrandire.
- 5 Utilizzare le frecce avanti e indietro per leggere il messaggio successivo o precedente.







Per visualizzare un allegato di un messaggio e-mail

- 1 Dalla Schermata principale, sfiorare .
- 2 Trovare e sfiorare . Viene visualizzata la posta in arrivo dell'account e-mail predefinito. Se si desidera controllare un account e-mail differente configurato nel telefono, sfiorare la barra contenente , quindi selezionare l'account da controllare.
- 3 Trovare e sfiorare il messaggio desiderato nelle e-mail della posta in arrivo. Le e-mail con allegato vengono identificate da .
- 4 Sfiore la scheda dell'allegato nel corpo dell'e-mail. Tutti gli allegati vengono visualizzati in un elenco.
- 5 Sfiore **Carica** in basso all'elemento allegato.
- 6 Quando l'allegato è stato scaricato, sfiorare **Visualizz.** o **Salva**.





Per salvare l'indirizzo e-mail di un mittente nei contatti

- 1 Dalla Schermata principale, sfiorare .
- 2 Trovare e sfiorare . Viene visualizzata la posta in arrivo dell'account e-mail predefinito. Se si desidera controllare un account e-mail differente configurato nel telefono, sfiorare la barra contenente , quindi selezionare l'account da controllare.
- 3 Trovare e sfiorare il messaggio desiderato nelle e-mail della posta in arrivo.
- 4 Sfiore il nome del mittente.
- 5 Sfiore **OK** quando viene richiesto di aggiungere il nome ai contatti.
- 6 Selezionare un contatto esistente o sfiorare **Crea nuovo contatto** se si desidera creare un nuovo contatto.
- 7 Modificare le informazioni del contatto e sfiorare **Fatto**.





Per rispondere a un messaggio e-mail

- 1 Dalla Schermata principale, sfiorare .
- 2 Trovare e sfiorare . Viene visualizzata la posta in arrivo dell'account e-mail predefinito. Se si desidera controllare un account e-mail differente configurato nel telefono, sfiorare la barra contenente , quindi selezionare l'account da controllare.
- 3 Trovare e sfiorare il messaggio a cui si desidera rispondere, quindi sfiorare .
- 4 Per rispondere a tutti, sfiorare  e **Rispondi a tutti**.
- 5 Immettere la risposta, quindi sfiorare .





Per inoltrare un messaggio e-mail

- 1 Dalla Schermata principale, sfiorare .
- 2 Trovare e sfiorare . Viene visualizzata la posta in arrivo dell'account e-mail predefinito. Se si desidera controllare un account e-mail differente configurato nel telefono, sfiorare la barra contenente , quindi selezionare l'account da controllare.
- 3 Trovare e sfiorare il messaggio che si desidera inoltrare.
- 4 Sfiore , quindi sfiorare **Inoltra**.
- 5 Sfiore **A** e immettere l'indirizzo del destinatario.
- 6 Immettere il testo del messaggio, quindi sfiorare .







Per eliminare un messaggio e-mail

- 1 Dalla Schermata principale, sfiorare .
- 2 Sfiore . Viene visualizzata la posta in arrivo dell'account e-mail predefinito. Se si desidera controllare un account e-mail differente configurato nel telefono, sfiorare la barra contenente , quindi selezionare l'account da controllare.
- 3 Nelle e-mail della posta in arrivo, contrassegnare la casella di controllo per l'e-mail che si desidera eliminare, quindi sfiorare .





Per cercare e-mail



- 1 Dalla Schermata principale, sfiorare . Quindi trovare e sfiorare . Viene visualizzata la posta in arrivo dell'account e-mail predefinito. Se si desidera controllare un account e-mail differente configurato nel telefono, sfiorare la barra contenente , quindi selezionare l'account da controllare.
- 2 Sfiore .
- 3 Immettere il testo della ricerca, quindi sfiorare il tasto ricerca o sfiorare il tasto di conferma sulla tastiera.
- 4 Il risultato della ricerca viene visualizzato in un elenco ordinato per data. Sfiore l'e-mail che si desidera aprire.

Per contrassegnare un'e-mail letta come non letta



- 1 Dalla Schermata principale, sfiorare .
 - 2 Trovare e sfiorare . Viene visualizzata la posta in arrivo dell'account e-mail predefinito. Se si desidera controllare un account e-mail differente configurato nel telefono, sfiorare la barra contenente , quindi selezionare l'account da controllare.
 - 3 Contrassegnare la casella di controllo per l'e-mail desiderata, quindi sfiorare .
-  Per contrassegnare un'e-mail come letta, selezionare la propria casella di controllo, quindi sfiorare .

Per contrassegnare un'e-mail



- 1 Dalla Schermata principale, sfiorare .
- 2 Trovare e sfiorare . Viene visualizzata la posta in arrivo dell'account e-mail predefinito. Se si desidera controllare un account e-mail differente configurato nel telefono, sfiorare la barra contenente , quindi selezionare l'account da controllare.
- 3 Selezionare la casella di controllo dell'e-mail che si desidera contrassegnare, quindi sfiorare .

-  Per deselegare l'e-mail, contrassegnarla, quindi sfiorare .





Per visualizzare tutte le e-mail contrassegnate

- 1 Dalla Schermata principale, sfiorare , quindi trovare e sfiorare .
- 2 Sfiore , quindi sfiorare **Speciali**. Le e-mail contrassegnate da tutti gli account vengono visualizzate in un elenco.



Per gestire le e-mail in gruppi

- 1 Dalla Schermata principale, sfiorare , quindi trovare e sfiorare . Viene visualizzata la posta in arrivo dell'account e-mail predefinito. Se si desidera controllare un account e-mail differente configurato nel telefono, sfiorare la barra contenente , quindi selezionare l'account da controllare.
- 2 Contrassegnare le caselle di controllo per le e-mail che si desidera selezionare.
- 3 Al termine, sfiorare una delle icone nella barra degli strumenti, ad esempio, per spostare le e-mail selezionate in un'altra cartella.

Per visualizzare tutte le cartelle di un account e-mail



- 1 Dalla Schermata principale, sfiorare , quindi trovare e sfiorare . Viene visualizzata la posta in arrivo dell'account e-mail predefinito. Se si desidera controllare un account e-mail differente configurato nel telefono, sfiorare la barra contenente , quindi selezionare l'account da controllare.
- 2 Sfiore  per visualizzare tutte le cartelle nell'account.

Per modificare la frequenza di controllo della posta in arrivo



- 1 Dalla Schermata principale, sfiorare .
- 2 Trovare e sfiorare .
- 3 Premere , quindi sfiorare **Impostazioni**.
- 4 Se si utilizzano diversi account e-mail, sfiorare l'account che si desidera regolare.
- 5 Sfiore **Frequenza controllo posta** e selezionare un'opzione.

Utilizzo di account e-mail

Per aggiungere un account e-mail aggiuntivo al telefono



- 1 Dalla Schermata principale, sfiorare .
- 2 Trovare e sfiorare .
- 3 Premere , quindi sfiorare **Impostazioni**.
- 4 Sfiore **Aggiungi account**.
- 5 Inserire gli indirizzi e-mail e la password, quindi sfiorare **Avanti**.
- 6 Se le impostazioni per l'account e-mail non possono essere scaricate automaticamente, è possibile completare manualmente la configurazione. Se necessario, per informazioni dettagliate sulle impostazioni, contattare il provider di servizi e-mail.
- 7 Quando richiesto, immettere un nome per l'account e-mail, così da renderlo facilmente identificabile. Lo stesso nome viene visualizzato nelle e-mail inviate da questo account.
- 8 Al termine, sfiorare **Avanti**.

Per impostare un account e-mail come account predefinito

- 1 Dalla Schermata principale, sfiorare .
- 2 Trovare e sfiorare .
- 3 Premere , quindi sfiorare **Impostazioni**.
- 4 Sfiore l'account che si desidera impostare come predefinito per la composizione e l'invio di e-mail.
- 5 Selezionare la casella di controllo **Account predefinito**. La posta in arrivo dell'account predefinito viene visualizzata ogni volta che si apre l'applicazione e-mail.

-  Se si dispone soltanto di un account e-mail, questo viene automaticamente impostato come account predefinito.

Per rimuovere un account e-mail dal telefono

- 1 Dalla Schermata principale, sfiorare .
- 2 Trovare e sfiorare .
- 3 Premere , quindi sfiorare **Impostazioni**.
- 4 Sfiore l'account che si desidera rimuovere.
- 5 Trovare e sfiorare **Rimuovi account** > **OK**.

Gmail™ e altri servizi Google™

Se si possiede un account Google™, è possibile utilizzare l'applicazione Gmail™ sul telefono per leggere, scrivere e organizzare i propri messaggi e-mail. Dopo aver configurato il proprio account Google™ nel telefono, è inoltre possibile chattare con gli amici utilizzando l'applicazione Google Talk™, sincronizzare l'applicazione del calendario del telefono con Google Calendar™ e scaricare applicazioni e giochi da Android Market™.

- ! I servizi e le funzioni descritti in questo capitolo potrebbero non essere supportati in tutti i paesi o regioni o da qualsiasi rete e/o gestori di rete in tutte le aree.

Configurare nel telefono un account Google™

- 1 Dalla Schermata principale, sfiorare .
- 2 Trovare e sfiorare **Impostazioni** > **Account e sincronizzaz.** > **Aggiungi account** > **Google**.
- 3 Seguire la procedura guidata di registrazione per creare un account Google™ oppure accedere se si dispone già di un account. Il telefono è pronto per l'uso con Gmail™, Google Talk™ e Google Calendar™.

- 💡 È inoltre possibile configurare o creare un account Google™ tramite l'installazione guidata al primo avvio del telefono. o è possibile accedere online e creare un account all'indirizzo www.google.com/accounts.

Per aprire l'applicazione Gmail™

- 1 Dalla Schermata principale, sfiorare .
- 2 Trovare e sfiorare **Gmail**.

Google Talk™

Il messaging istantaneo di Google Talk™ può essere utilizzato nel telefono per parlare con gli amici che usano questa applicazione.

Per avviare Google Talk™

- 1 Dalla Schermata principale, sfiorare .
- 2 Trovare e sfiorare **Talk**.

Per rispondere a un messaggio istantaneo con Talk

- 1 Quando qualcuno contatta l'utente su **Talk**, l'icona  viene visualizzata nella barra di stato.
- 2 Trascinare la barra di stato verso il basso, quindi toccare il messaggio e iniziare la chat.

Introduzione a Google Play™

Aprire Google Play™ e accedere ad una miriade di applicazioni e giochi. È possibile scegliere tali applicazioni e giochi tramite differenti categorie. È inoltre possibile classificare un'applicazione o un gioco e inviare un commento relativo.

Per utilizzare Google Play™ è necessario possedere un account Google™. Vedere la sezione *Configurare nel telefono un account Google™* alla pagina 56.

- ! Google Play™ potrebbe non essere disponibile in tutti i paesi o in tutte le regioni

Aprire Google Play™

- 1 Dalla Schermata principale, sfiorare .
- 2 Trovare e sfiorare **Play Store**.

Download da Google Play™

È possibile scaricare tutti i tipi di applicazioni da Google Play™, comprese quelle gratuite.

Prima di scaricare le applicazioni

Prima di avviare il download da Google Play™, assicurarsi che la connessione Internet sia funzionante.

È anche necessario ricordare che potrebbero essere applicati costi aggiuntivi per il traffico dati quando si scarica contenuto sul telefono. Per ulteriori informazioni, contattare il gestore.

Per scaricare un'applicazione gratuita

- 1 In Google Play™, individuare l'elemento che si desidera scaricare sfogliando le categorie o utilizzando la funzione di ricerca.
- 2 Sfiore l'elemento per visualizzare i dettagli e seguire le istruzioni nel telefono per completare l'installazione.
- 3 Viene visualizzata una schermata aggiuntiva con ulteriori dettagli, nel caso in cui l'applicazione che si desidera scaricare richieda l'accesso ai dati dell'utente o il controllo su funzionalità del telefono. Leggere attentamente le informazioni sulla schermata perché l'impatto sulle funzionalità del telefono può essere determinante se si prosegue. Sfiore **OK** se si accettano le condizioni o **Annulla** se si desidera annullare il download.

Per scaricare un'applicazione a pagamento

- 1 In Google Play™, individuare l'elemento che si desidera scaricare sfogliando le categorie o utilizzando la funzione di ricerca.
- 2 Sfiore l'elemento per visualizzare i dettagli e seguire le istruzioni nel telefono per completare l'acquisto.
- 3 Viene visualizzata una schermata aggiuntiva con ulteriori dettagli, nel caso in cui l'applicazione che si desidera scaricare richieda l'accesso ai dati dell'utente o il controllo su funzionalità del telefono. Leggere attentamente le informazioni sulla schermata perché l'impatto sulle funzionalità del telefono può essere determinante se si prosegue. Sfiore **OK** se si accettano le condizioni o **Annulla** se si desidera annullare il download.

Per aprire un'applicazione scaricata

- 1 In Google Play™ premere , quindi sfiorare **My Apps**.
- 2 Sfiore l'applicazione scaricata.

- 💡 Alle applicazioni scaricate è anche possibile accedere dalla schermata Applicazioni.

Cancellazione dei dati di un'applicazione

A volte può essere necessario cancellare i dati di un'applicazione. Ad esempio, se la memoria dell'applicazione diventa piena o se si desidera cancellare i record di un gioco. In alcune applicazioni potrebbe anche essere necessario eliminare e-mail, SMS e MMS in arrivo.

Per cancellare la cache di un'applicazione

- 1 Dalla Schermata principale, sfiorare .
- 2 Trovare e sfiorare **Impostazioni**.
- 3 Sfiore **Applicazioni**.
- 4 Sfiore l'applicazione di cui si desidera cancellare la cache.
- 5 Sfiore **Cancella cache**.

! Per alcune applicazioni non è possibile cancellare la cache.

Per eliminare un'applicazione installata

- 1 Dalla Schermata principale, sfiorare .
- 2 Trovare e sfiorare **Impostazioni**.
- 3 Sfiore **Applicazioni**.
- 4 Selezionare l'applicazione che si desidera eliminare.
- 5 Sfiore **Disinstalla**.

! Non è possibile eliminare alcune applicazioni preinstallate.

Autorizzazioni

Alcune applicazioni devono accedere a parti del telefono per poter funzionare correttamente. Ad esempio, un'applicazione di navigazione richiede autorizzazioni per inviare e ricevere traffico dati e per accedere alla propria posizione. Alcune applicazioni potrebbero utilizzare in modo improprio le autorizzazioni, rubando o eliminando dati o segnalando la posizione in cui si trova l'utente. Verificare di installare e concedere autorizzazioni solo ad applicazioni affidabili.

Per visualizzare le autorizzazioni di un'applicazione

- 1 Dalla Schermata principale, sfiorare .
- 2 Trovare e sfiorare **Impostazioni**.
- 3 Sfiore **Applicazioni**.
- 4 Sfiore l'applicazione desiderata.
- 5 Scorrere verso il basso per visualizzare i dettagli pertinenti in **Autorizzazioni**.

Installazione delle applicazioni che non provengono da Google Play™

Installare applicazioni di origine sconosciuta o inattendibile può danneggiare il telefono. Per impostazione predefinita, il telefono blocca tali installazioni. È comunque possibile modificare questa impostazione e consentire installazioni di origine sconosciuta.

! Sony non garantisce o assicura le prestazioni di applicazioni di terze parti o di contenuti trasferiti tramite download o altre interfacce del telefono. Allo stesso modo, Sony non è responsabile per danni o prestazioni ridotte del telefono attribuibili al trasferimento di contenuti di terze parti. Utilizzare solo contenuti provenienti da fonti attendibili. Contattare il provider dei contenuti per domande o dubbi.

Consentire l'installazione di applicazioni che non provengono da Google Play™

- 1 Dalla Schermata principale, sfiorare .
- 2 Trovare e sfiorare **Impostazioni** > **Sicurezza**.
- 3 Selezionare la casella di controllo **Origini sconosciute**.

Servizio PlayNow™

Il servizio PlayNow™ consente di scaricare applicazioni, musica, giochi, suonerie e sfondi. Il servizio PlayNow™ offre download gratuiti e non.

💡 Il servizio PlayNow™ non è disponibile in tutti i paesi.

Prima di scaricare contenuto

Prima di scaricare, assicurarsi di disporre di una connessione Internet. Inoltre, potrebbe essere necessario avere una memory card inserita nel telefono per scaricare contenuti.

! Quando si scarica contenuto nel telefono, potrebbero venire addebitati costi per la quantità di dati trasferiti. Per le tariffe di trasferimento dati in vigore nel proprio Paese, contattare il gestore di rete.

Per avviare PlayNow™

- 1 Dalla Schermata principale, sfiorare .
- 2 Trovare e sfiorare .

Download dal servizio PlayNow™

È possibile eseguire il download di una vasta gamma di contenuti dal servizio PlayNow™ direttamente nel telefono. Scegliere tra una grande varietà di applicazioni, giochi, musica, suonerie e altri contenuti. Le opzioni di pagamento per le applicazioni non gratuite possono variare in base al paese.

Per scaricare nel telefono un elemento PlayNow

- 1 Dalla Schermata principale, sfiorare .
- 2 Trovare e sfiorare **PlayNow™**.
- 3 Individuare l'elemento che si desidera scaricare sfogliando tra le categorie o utilizzando la funzione di ricerca.
- 4 Sfiare l'elemento per visualizzarne i dettagli.
- 5 Selezionare "Buy now!" per avviare la procedura di acquisto. Una volta che l'acquisto è stato convalidato, si può iniziare a scaricare i contenuti.

Organizzazione

Agenda

Il telefono dispone di un'agenda per la gestione della pianificazione temporale. Se si dispone di un account Google™, è inoltre possibile sincronizzare l'agenda del telefono con quella Web. Consultare *Sincronizzazione di dati sul telefono* a pagina 65.



Per impostare la visualizzazione calendario

- 1 Dalla Schermata principale, sfiorare , quindi trovare e sfiorare **Calendario**.
- 2 Premere  e selezionare un'opzione.

Visualizzare più calendari

- 1 Dalla Schermata principale, sfiorare , quindi trovare e sfiorare **Calendario**.
- 2 Premere , quindi sfiorare **Altro > I miei calendari**.
- 3 Sfiore per selezionare i calendari da eliminare.

Per creare un evento del calendario



- 1 Dalla Schermata principale, sfiorare , quindi sfiorare **Calendario**.
- 2 Premere , quindi sfiorare **Nuovo evento**.
- 3 Inserire il nome, l'ora, il luogo e la descrizione dell'evento.
- 4 Se lo si desidera, selezionare un'altra opzione in **Ripetizione**.
- 5 Selezionare un promemoria per l'evento. Per aggiungere un nuovo promemoria per l'evento, sfiorare .
- 6 Sfiore **Salva**.

- 💡 Quando si avvicina l'orario dell'appuntamento, il telefono emette un breve segnale acustico per ricordarlo. Inoltre, nella barra di stato viene visualizzato .

Per visualizzare un evento del calendario

- 1 Dalla Schermata principale, sfiorare , quindi sfiorare **Calendario**.
- 2 Sfiore l'evento che si desidera visualizzare.

Per modificare le impostazioni del calendario

- 1 Dalla Schermata principale, sfiorare , quindi sfiorare **Calendario**.
- 2 Premere , quindi sfiorare **Altro > Impostazioni**.
- 3 Sfiore per aprire le impostazioni che si desidera cambiare e modificare a piacimento.

Sveglia

Utilizzare il telefono come una sveglia e selezionare una delle suonerie del telefono come suono della sveglia. La sveglia non suona se il telefono è spento, ma suona se il telefono è impostato in modalità silenziosa.

Per aprire la sveglia

- 1 Dalla Schermata principale, sfiorare .
- 2 Trovare e sfiorare **Orologio**.
- 3 Sfiore **Imposta sveglia**.

Per impostare un nuovo allarme

- 1 Dalla schermata Home, sfiorare .
- 2 Trovare e sfiorare **Orologio**.
- 3 Sfiore **Imposta sveglia**.
- 4 Sfiore **Aggiun. sveglia**.
- 5 Sfiore **Ora** e regolare l'ora scorrendo verso l'alto e verso il basso.
- 6 Sfiore **Imposta**.
- 7 Se lo si desidera, modificare altre impostazioni della sveglia.
- 8 Sfiore **OK**.

Per modificare una sveglia esistente

- 1 Dalla Schermata principale, sfiorare .
- 2 Trovare e sfiorare **Orologio**.
- 3 Sfiore **Imposta sveglia**.
- 4 Sfiore la sveglia che si desidera modificare.
- 5 Sfiore **Ora**.
- 6 Scorrere su o giù per regolare l'ora.
- 7 Sfiore **Imposta**.
- 8 Se lo si desidera, modificare altre impostazioni della sveglia.
- 9 Sfiore **OK**.

! Il formato dell'ora visualizzato per la sveglia è lo stesso formato selezionato per le impostazioni generali dell'ora. Ad esempio, 12 o 24 ore.

Per disattivare una sveglia

- 1 Dalla Schermata principale, sfiorare .
- 2 Trovare e sfiorare **Orologio**.
- 3 Sfiore **Imposta sveglia**.
- 4 Deselezionare la casella di controllo accanto alla sveglia che si desidera disattivare.

Per attivare una sveglia esistente

- 1 Dalla Schermata principale, sfiorare .
- 2 Trovare e sfiorare **Orologio**.
- 3 Sfiore **Imposta sveglia**.
- 4 Contrassegnare la casella di controllo accanto alla sveglia da attivare.

Per eliminare una sveglia

- 1 Dalla Schermata principale, sfiorare .
- 2 Trovare e sfiorare **Orologio**.
- 3 Sfiore **Imposta sveglia**.
- 4 Toccare e tenere premuta la sveglia che si desidera eliminare.
- 5 Sfiore **Elimina sveglia**, quindi sfiorare **OK**.

Per impostare la suoneria di una sveglia

- 1 Dalla Schermata principale, sfiorare .
- 2 Trovare e sfiorare **Orologio**.
- 3 Sfiore **Imposta sveglia**.
- 4 Sfiore la sveglia che si desidera modificare.
- 5 Sfiore **Suoneria** e selezionare un'opzione.
- 6 Sfiore **Fine**, quindi sfiorare **OK**.

Per impostare una sveglia ricorrente

- 1 Dalla Schermata principale, sfiorare .
- 2 Trovare e sfiorare **Orologio**.
- 3 Sfiore **Imposta sveglia**.
- 4 Sfiore la sveglia che si desidera modificare.
- 5 Sfiore **Ripeti**.
- 6 Contrassegnare le caselle di controllo per i giorni desiderati, quindi sfiorare **OK**.
- 7 Sfiore **OK**.



Per impostare il titolo di una sveglia

- 1 Dalla Schermata principale, sfiorare .
- 2 Trovare e sfiorare **Orologio**.
- 3 Sfiore **Imposta sveglia**.
- 4 Sfiore la sveglia che si desidera modificare.
- 5 Sfiore **Etichetta**, immettere il nome della sveglia.
- 6 Sfiore **OK**.

Per attivare la funzione vibrazione per una sveglia

- 1 Dalla Schermata principale, sfiorare .
- 2 Trovare e sfiorare **Orologio**.
- 3 Sfiore **Imposta sveglia**.
- 4 Sfiore la sveglia che si desidera modificare.
- 5 Selezionare la casella di controllo **Vibrazione**, quindi sfiorare **OK**.

Per impostare le sveglie in modo che suonino anche quando il telefono è in modalità silenzioso

- 1 Dalla Schermata principale, sfiorare .
- 2 Trovare e sfiorare **Orologio**.
- 3 Sfiore **Imposta sveglia**.
- 4 Premere , quindi sfiorare **Impostazioni**.
- 5 Selezionare la casella di controllo **Sveglia in mod. silenz.**.

Per posticipare una sveglia mentre suona

- Mentre suona l'allarme, sfiorare **Posponi**.

Disattivare una sveglia mentre suona

- Mentre suona l'allarme, sfiorare **Spegni**.

Scansione con l'applicazione NeoReader™

Utilizzare il telefono come un lettore di codici a barre per scoprire ulteriori dettagli sugli elementi scansionati. Ad esempio, su una pubblicità in una rivista si vede un cappotto e si desidera scoprire il rivenditore più vicino per comprarlo. Se l'insero contiene un codice a barre leggibile, l'applicazione NeoReader™ utilizza tale codice per accedere ai contenuti Web su dispositivi mobili, come pagine Web con ulteriori informazioni sul prodotto o posizioni sulla mappa dei rivenditori vicini. NeoReader™ supporta i tipi di codice a barre standard.

Per avviare l'applicazione NeoReader™

- 1 Dalla Schermata principale, sfiorare .
- 2 Trovare e sfiorare  NeoReader™.

Per eseguire la scansione di un codice a barre









- 1 Quando l'applicazione NeoReader™ è aperta, tenere la fotocamera del telefono sopra il codice a barre fino a che esso non sia completamente visibile nel mirino.
- 2 Il telefono effettua automaticamente la scansione e vibra quando il codice a barre viene riconosciuto. Se il codice a barre non viene riconosciuto, sfiorare  per effettuare manualmente la scansione del codice.

Per immettere manualmente un codice a barre

- 1 Quando l'applicazione NeoReader™ è aperta, sfiorare .
- 2 Sfiore il campo di testo, quindi immettere i numeri del codice a barre.

Panoramica del menu dell'applicazione NeoReader™

Le seguenti opzioni menu sono disponibili nell'applicazione NeoReader™:

-  Acquisire il codice a barre utilizzando un'immagine a risoluzione più elevata in casi in cui NeoReader™ non riconosce in modo automatico il codice a barre
-  Immettere manualmente i numeri del codice a barre. Questa opzione può essere utilizzata se la fotocamera ha dei problemi con la lettura del codice a barre
-  Visualizzare un elenco dei codici a barre precedentemente scansionati
-  Selezionare le preferenze per come si utilizza l'applicazione NeoReader™
-  Visualizzare informazioni sull'applicazione NeoReader™
-  Leggere ulteriori informazioni sui diversi tipi di codici a barre, e su come utilizzare NeoReader™
-  Selezionare le impostazioni personali, come la lingua o il paese. Queste informazioni sono utilizzate per personalizzare il contenuto del codice a barre
-  Inviare un messaggio di testo per invitare un amico a scaricare l'applicazione NeoReader™

Sincronizzazione di dati sul telefono

È possibile sincronizzare con il telefono contatti, e-mail, eventi di calendario e altre informazioni da più account di e-mail, servizi di sincronizzazione e altri tipi di account, a seconda delle applicazioni installate nel telefono. La sincronizzazione del telefono con altre fonti di informazioni è un modo semplice e pratico per essere sempre aggiornati.

È possibile:

- accedere ai contatti Gmail™, Google Calendar™, Google™, ai segnalibri di Google™ Chrome e ad altri servizi Google utilizzati.
- accedere all'e-mail, ai contatti e alle applicazioni del calendario aziendali.
- accedere ai contatti, al calendario e agli album di Facebook™ e ad altri servizi utilizzati.
- sincronizzare il telefono con un server Internet tramite SyncML™.

Sincronizzazione con Google™



Consente di sincronizzare il telefono con i contatti di Gmail™, Google Calendar™, Google™, con i segnalibri e i dati di Google™ Chrome da altri servizi Google utilizzati. Consente inoltre di visualizzarli e gestirli in modo facile come lo si farebbe da un computer.

Dopo la sincronizzazione, è possibile trovare Gmail™ nell'applicazione Gmail™, Google Calendar™ nell'applicazione Calendario, i contatti di Google™ nell'applicazione Rubrica e altri dati nelle relative applicazioni Google installate.

Configurare nel telefono un account Google™ per la sincronizzazione

- 1 Dalla Schermata principale, sfiorare .
- 2 Sfiare **Impostazioni** > **Account e sincronizzaz..**
- 3 Assicurarsi che la sincronizzazione sia attiva in modo che le applicazioni possano sincronizzare automaticamente i dati.
- 4 Sfiare **Aggiungi account** > **Google**.
- 5 Seguire la procedura guidata di registrazione per creare un account Google™ oppure accedere se si dispone già di un account.
- 6 Sfiare **Avanti**.
- 7 Sfiare l'account Google™ appena creato, quindi sfiorare gli elementi che si desidera sincronizzare.



Per eseguire la sincronizzazione manuale con l'account Google™

- 1 Dalla Schermata principale, sfiorare .
- 2 Sfiare **Impostazioni** > **Account e sincronizzaz..**
- 3 Sfiare l'account Google™ che si desidera sincronizzare.
- 4 Premere , quindi sfiorare **Sincronizza ora**.

Per sincronizzare il browser con Google™ Chrome

- 1 Dalla Schermata principale, sfiorare .
- 2 Sfiare **Impostazioni** > **Account e sincronizzaz..**
- 3 Sfiare l'account Google™, quindi selezionare la casella di controllo pertinente per sincronizzare il browser.

Per rimuovere un account Google™ dal telefono

- 1 Dalla Schermata principale, sfiorare .
- 2 Sfiare **Impostazioni** > **Account e sincronizzaz..**
- 3 Sfiare l'account Google™ che si desidera rimuovere dall'elenco degli account.
- 4 Premere , quindi sfiorare **Rimuovi account**.
- 5 Sfiare nuovamente **Rimuovi account** per confermare.

Sincronizzare la vostra e-mail, il calendario e i contatti aziendali

Accedete alle vostre e-mail aziendali, agli appuntamenti in agenda e alla rubrica direttamente dal vostro telefono. Visualizzateli e gestiteli facilmente come fareste dal vostro computer. Dopo la configurazione è possibile trovare le vostre informazioni nelle applicazioni **Email**, **Calendario** e **Contatti**.

- ! Per avere accesso alla funzionalità descritta sopra, le vostre informazioni aziendali devono essere memorizzate su Microsoft® Exchange server.

Per configurare nel telefono e-mail, calendario e contatti aziendali

- 1 Dalla Schermata principale, sfiorare .
- 2 Sfiore **Impostazioni** > **Account e sincronizzaz.**
- 3 Assicurarsi che la sincronizzazione sia attivata in modo che i dati vengano sincronizzati automaticamente in base all'intervallo di sincronizzazione impostato.
- 4 Sfiore **Aggiungi account** > **Aziendale**.
- 5 Immettere l'indirizzo e-mail e la password aziendali.
- 6 Sfiore **Avanti**. Il telefono inizia a recuperare le informazioni dell'account. In caso di problemi, contattare l'amministratore di rete aziendale per ulteriori informazioni come il nome del dominio e l'indirizzo del server Exchange.
- 7 Sfiore **OK** per consentire al server aziendale di controllare il telefono.
- 8 Selezionare i dati da sincronizzare con il telefono, ad esempio contatti e voci del calendario.
- 9 Se lo si desidera, attivare l'amministratore del dispositivo per consentire al server aziendale di controllare alcune funzionalità di sicurezza del telefono. Ad esempio, consentire al server aziendale di impostare le regole di password e impostare la crittografia di archiviazione.
- 10 Quando la configurazione è terminata, è possibile immettere un nome per l'account aziendale così da renderlo facilmente identificabile.



Per modificare la configurazione di e-mail, contatti e calendario aziendali

- 1 Dalla Schermata principale, sfiorare .
- 2 Sfiore **Impostazioni** > **Account e sincronizzaz.** e selezionare l'account aziendale.
- 3 Sfiore **Impostazioni account**, quindi sfiorare l'account aziendale che si desidera modificare.
- 4 Modificare le impostazioni desiderate.

Per impostare un intervallo di sincronizzazione di un account aziendale

- 1 Dalla Schermata principale, sfiorare .
- 2 Sfiore **Impostazioni** > **Account e sincronizzaz.** e selezionare l'account aziendale.
- 3 Sfiore **Impostazioni account**, quindi sfiorare l'account aziendale per cui si desidera impostare un livello di sincronizzazione.
- 4 Sfiore **Frequenza controllo posta** e selezionare un'opzione per l'intervallo.

Per rimuovere un account aziendale dal telefono

- 1 Dalla Schermata principale, sfiorare .
- 2 Sfiore **Impostazioni** > **Account e sincronizzaz.**, quindi sfiorare l'account aziendale.
- 3 Premere , quindi sfiorare **Rimuovi account**.
- 4 Sfiore nuovamente **Rimuovi account** per confermare.

Sincronizzazione con telefono Facebook™ inside Xperia™

Esistono due modi per utilizzare Facebook™ sul telefono. Oltre all'utilizzo delle applicazioni standard di Facebook per accedere all'account Facebook online, è anche possibile sincronizzare l'account Facebook con un telefono. Per farlo, è necessario configurare un account Facebook™ inside Xperia™, consentendo così l'accesso diretto ai contenuti Facebook da altre applicazioni sul telefono. Ad esempio, è possibile creare

dei post su Facebook da Timescape™ e accedere ai contatti, alle foto e alle voci del calendario Facebook dalle applicazioni correlate nel telefono, quali l'applicazione calendario.



Per impostare un account Facebook™ inside Xperia™ nel telefono

- 1 Dalla Schermata principale, sfiorare .
 - 2 Sfiare **Impostazioni** > **Account e sincronizzaz..**
 - 3 Assicurarsi che la sincronizzazione sia attivata in modo che le applicazioni possano sincronizzare i dati automaticamente.
 - 4 Sfiare **Aggiungi account** > **Facebook in Xperia™**.
 - 5 Seguire le istruzioni sullo schermo per creare un account Facebook™ inside Xperia™ oppure accedere se si dispone già di un account.
- 💡 È anche possibile impostare un account Facebook™ inside Xperia™ sul telefono contrassegnando la **Integrazione Facebook** casella di controllo in **Impostazioni** > **Xperia™** > **Facebook in Xperia™**.

Per eseguire la sincronizzazione manuale con l'account Facebook™ inside Xperia™

- 1 Dalla Schermata principale, sfiorare .
- 2 Sfiare **Impostazioni** > **Account e sincronizzaz..**
- 3 Sfiare l'account **Facebook in Xperia™**.
- 4 Premere , quindi sfiorare **Sincronizza ora**.

Per rimuovere un account Facebook™ inside Xperia™ dal telefono

- ! Quando si rimuove un account Facebook™ inside Xperia™ dal telefono, l'account Facebook online associato non viene eliminato ed è ancora possibile accedervi da un computer.
- 1 Dalla Schermata principale, sfiorare .
 - 2 Sfiare **Impostazioni** > **Account e sincronizzaz..**
 - 3 Sfiare l'account **Facebook in Xperia™**.
 - 4 Premere , quindi sfiorare **Rimuovi account**.
 - 5 Sfiare nuovamente **Rimuovi account** per confermare.



Sincronizzazione tramite SyncML™

Sincronizzare il telefono con un server Internet tramite SyncML™. Visualizzare e gestire i contatti, calendario e segnalibri dal telefono in modo facile come lo si farebbe da un computer.

Per configurare nel telefono un account SyncML™

- 1 Dalla Schermata principale, sfiorare .
 - 2 Trovare e sfiorare **Impostazioni** > **Account e sincronizzaz..**
 - 3 Assicurarsi che la sincronizzazione sia attivata in modo che i dati vengano sincronizzati automaticamente in base all'intervallo impostato.
 - 4 Sfiare **Aggiungi account** > **SyncML**.
 - 5 Sfiare i campi account, indirizzo del server, nome utente e password, quindi immettere le informazioni richieste.
 - 6 Sfiare **Intervallo di sincr.** e selezionare la frequenza con cui si desidera sincronizzare automaticamente il telefono.
 - 7 Sfiare un elemento che si desidera sincronizzare, ad esempio i contatti. Quindi immettere l'indirizzo del server, il nome utente e la password. Ripetere questo passaggio per ciascun elemento che si desidera sincronizzare.
 - 8 Al termine, sfiorare **Fatto**.
- ! Per ulteriori informazioni sulle impostazioni dell'account, contattare il provider di servizi SyncML™.



Per eseguire la sincronizzazione manuale con l'account SyncML™

- 1 Dalla Schermata principale, sfiorare .
- 2 Sfiore **Impostazioni** > **Account e sincronizzaz.**
- 3 Sfiore l'account SyncML™ che si desidera sincronizzare.
- 4 Premere , quindi sfiorare **Sincronizza ora**.

Per impostare un intervallo di sincronizzazione

- 1 Dalla Schermata principale, sfiorare .
- 2 Sfiore **Impostazioni** > **Account e sincronizzaz.**, quindi sfiorare l'account SyncML™.
- 3 Sfiore **Impostazioni account**.
- 4 Sfiore **Intervallo di sincr.** e selezionare un'opzione per l'intervallo.

Per rimuovere un account SyncML™ dal telefono

- 1 Dalla Schermata principale, sfiorare .
- 2 Sfiore **Impostazioni** > **Account e sincronizzaz.**, quindi sfiorare l'account SyncML™.
- 3 Premere , quindi sfiorare **Rimuovi account**.
- 4 Sfiore nuovamente **Rimuovi account** per confermare.

Connessione a reti wireless

È possibile accedere a Internet in modalità wireless dal telefono utilizzando la tecnologia Wi-Fi®. In tal modo, è possibile navigare sul Web e usufruire di tariffe più economiche per chiamate e trasferimento dati.

Se la propria società o azienda dispone di una VPN (Virtual Private Network), è possibile connettersi a questa rete con il telefono. In tal modo, è possibile ad esempio accedere a reti Intranet e ad altri servizi aziendali interni.

Wi-Fi®

L'utilizzo della tecnologia Wi-Fi® consente al telefono di accedere a Internet in modalità wireless. Per accedere a Internet con una connessione Wi-Fi®, è necessario prima cercare e connettersi a una rete Wi-Fi® disponibile. La potenza del segnale della rete Wi-Fi® può variare a seconda della posizione del telefono. Avvicinandosi al punto di accesso Wi-Fi® la potenza del segnale potrebbe aumentare.

Prima di utilizzare il Wi-Fi®





Per navigare in Internet utilizzando una connessione Wi-Fi®, è necessario cercare una rete Wi-Fi® disponibile e connettersi, quindi aprire il browser Internet. La potenza del segnale della rete Wi-Fi® può variare a seconda della posizione del telefono. Avvicinarsi al punto di accesso Wi-Fi®, per aumentare la potenza del segnale.

Per attivare il Wi-Fi®

- 1 Dalla Schermata principale, sfiorare .
- 2 Trovare e sfiorare **Impostazioni**.
- 3 Sfiore  accanto a **Wi-Fi** affinché  diventi . Il telefono effettuerà la ricerca di reti Wi-Fi® disponibili.

! L'attivazione del Wi-Fi® potrebbe richiedere alcuni secondi.

Per connettersi a una rete Wi-Fi®

- 1 Dalla Schermata principale, sfiorare .
 - 2 Trovare e sfiorare **Impostazioni**.
 - 3 Assicurarsi che la funzione Wi-Fi® sia attiva. Sfiore **Wi-Fi**.
 - 4 Vengono visualizzate le reti Wi-Fi® disponibili. Le reti disponibili possono essere aperte o protette. Le reti aperte sono indicate da  e le reti protette sono indicate da  accanto al nome della rete Wi-Fi®.
 - 5 Sfiore una rete Wi-Fi® per connettersi ad essa. Se si sta tentando di connettersi a una rete Wi-Fi® protetta, verrà richiesta l'immissione della password. Una volta stabilita la connessione, nella barra di stato viene visualizzato .
- ! Il telefono memorizza le reti Wi-Fi® alle quali si connette. La volta successiva in cui si raggiunge una rete Wi-Fi® con la quale si è stabilita in precedenza una connessione, il telefono vi si connetterà automaticamente.
- 💡 In alcune posizioni, le reti Wi-Fi® aperte talvolta richiedono di accedere a una pagina Web prima di connettersi alla rete. Per ulteriori informazioni, contattare l'amministratore della rete Wi-Fi® di riferimento.

Per connettersi a un'altra rete Wi-Fi®

- 1 Dalla Schermata principale, sfiorare .
- 2 Trovare e sfiorare **Impostazioni** > **Wi-Fi**. Vengono visualizzate le reti Wi-Fi® rilevate.
- 3 Toccare un'altra rete Wi-Fi® per connettersi ad essa.

Per eseguire la ricerca manuale di reti Wi-Fi®

- 1 Dalla Schermata principale, sfiorare .
- 2 Trovare e sfiorare **Impostazioni** > **Wi-Fi**.
- 3 Sfiore **Scansione**. Il telefono ricerca le reti Wi-Fi® e quelle rilevate vengono visualizzate in un elenco di reti disponibili.
- 4 Sfiore una rete Wi-Fi® dell'elenco per connettersi ad essa.



Impostazioni Wi-Fi® avanzate

Prima di aggiungere manualmente una rete Wi-Fi®, si deve attivare l'impostazione Wi-Fi® sul telefono.

Stato della rete Wi-Fi®

Quando si è connessi a una rete Wi-Fi® o sono disponibili reti Wi-Fi® nelle vicinanze, è possibile visualizzarne lo stato. Inoltre, è possibile abilitare il telefono in modo da ricevere una notifica quando viene rilevata una rete Wi-Fi® aperta.

Per abilitare le notifiche della rete Wi-Fi®

- 1 Se non è già attivo, attivare il Wi-Fi®.
- 2 Dalla Schermata principale, sfiorare .
- 3 Trovare e sfiorare **Impostazioni** > **Wi-Fi**.
- 4 Premere .
- 5 Sfiore **Avanzate**.
- 6 Selezionare la casella di controllo **Notifica rete**.

Per aggiungere manualmente una rete Wi-Fi®

- 1 Dalla Schermata principale, sfiorare .
- 2 Trovare e sfiorare **Impostazioni** > **Wi-Fi**.
- 3 Sfiore **Aggiungi rete**.
- 4 Immettere il nome **SSID rete** per la rete.
- 5 Sfiore il campo **Protezione** per selezionare un tipo di protezione.
- 6 Se necessario, immettere una password.
- 7 Sfiore **Salva**.

! Per il nome SSID rete e la password, contattare l'amministratore della rete Wi-Fi®.

Per visualizzare informazioni dettagliate su una rete Wi-Fi® connessa



- 1 Dalla Schermata principale, sfiorare .
- 2 Trovare e sfiorare **Impostazioni** > **Wi-Fi**.
- 3 Toccare la rete Wi-Fi® alla quale si è attualmente connessi. Vengono visualizzate informazioni di rete dettagliate.

Criterio di sospensione del Wi-Fi®

Impostando un criterio di sospensione del Wi-Fi®, è possibile specificare quando passare dal Wi-Fi alla rete dati del cellulare.

! Se non si è collegati a una rete Wi-Fi®, il telefono utilizza la connessione dati del cellulare per accedere a Internet (se è stata configurata e abilitata una connessione dati cellulare per il telefono).

Per aggiungere un criterio di sospensione Wi-Fi®

- 1 Dalla Schermata principale, sfiorare .
- 2 Trovare e sfiorare **Impostazioni** > **Wi-Fi**.
- 3 Premere .
- 4 Sfiore **Avanzate**.
- 5 Sfiore **Tieni Wi-Fi attivo durante sosp..**
- 6 Selezionare un'opzione.

Condivisione della connessione dati del telefono

È possibile condividere la connessione dati mobile del telefono con un solo computer utilizzando un cavo USB. Tale processo è chiamato USB tethering. È inoltre possibile condividere la connessione dati del telefono con un massimo di otto dispositivi alla volta, trasformando così il telefono in un centro Wi-Fi® portatile.

Quando il telefono condivide la connessione dati, le seguenti icone potrebbero essere visualizzate nella barra di stato o nel pannello di Notifica:



Tethering USB attivo



Centro Wi-Fi® portatile attivo

Per condividere la connessione dati del telefono con un cavo USB

- 1 Disattivare tutte le connessioni con cavo USB sul telefono.
 - 2 Collegare il telefono al computer utilizzando il cavo USB fornito con il telefono.
 - 3 Dalla Schermata principale, sfiorare .
 - 4 Trovare e sfiorare **Impostazioni** > **Altro...** > **Tethering/hotspot portatile**.
 - 5 Selezionare la casella di controllo **Tethering USB**. Il telefono avvia la condivisione della connessione dei dati della propria rete mobile con il computer tramite connessione USB. Una notifica in corso viene visualizzata nella barra di stato e nel pannello di notifica.
 - 6 Deselezionare la casella di controllo **Tethering USB** o disconnettere il cavo USB per interrompere la condivisione della connessione dati.
- ! Non è possibile condividere contemporaneamente la connessione dati del telefono ed una scheda SD tramite cavo USB. Per ulteriori informazioni, vedere la sezione *Collegare il telefono ad un computer* alla pagina 103.
- 💡 È necessario preparare il computer per stabilire una connessione di rete tramite cavo USB. Per informazioni più recenti, visitare il sito android.com/tether.

Per condividere una connessione dati del telefono come un hotspot Wi-Fi® portatile

- 1 Dalla Schermata principale, sfiorare .
- 2 Trovare e sfiorare **Impostazioni** > **Altro...** > **Tethering/hotspot portatile**.
- 3 Sfiore **Configura hotspot Wi-Fi**.
- 4 Immettere il nome **SSID rete** per la rete. Sfiore il campo **Protezione** per selezionare un tipo di protezione.
- 5 Se necessario, immettere una password.
- 6 Sfiore **Salva**.
- 7 Selezionare la casella di controllo **Hotspot Wi-Fi portatile**. Il telefono inizia a riprodurre il nome della rete Wi-Fi® (SSID). È ora possibile connettersi a questa rete con un massimo di 8 computer o altri dispositivi.
- 8 Deselezionare la casella di controllo **Hotspot Wi-Fi portatile** quando si desidera interrompere la condivisione della connessione dati tramite Wi-Fi®.

Per rinominare o rendere sicuro l'hotspot

- 1 Dalla Schermata principale, sfiorare .
- 2 Trovare e sfiorare **Impostazioni** > **Altro...** > **Tethering/hotspot portatile**.
- 3 Sfiore **Configura hotspot Wi-Fi**.
- 4 Immettere il nome **SSID rete** per la rete.
- 5 Per selezionare un tipo di protezione, sfiorare il campo **Protezione**.
- 6 Se necessario, immettere una password.
- 7 Sfiore **Salva**.

Browser Web

È possibile utilizzare il browser Web per visualizzare e navigare in diverse pagine Web, aggiungere pagine come segnalibri o salvare pagine per la visualizzazione offline. È possibile aprire fino a 16 finestre contemporaneamente e passare facilmente da una all'altra. È inoltre possibile richiedere la versione desktop di una pagina Web se non si desidera visualizzare la versione mobile.

Per aprire il browser Web

- 1 Dalla Schermata principale, sfiorare .
- 2 Trovare e sfiorare .

Navigazione del Web

Barra di ricerca e degli indirizzi

Utilizzare la barra di ricerca e degli indirizzi per navigare sul Web.



- 1 Visualizzare lo stato del download della pagina Web corrente
- 2 Immettere un termine da cercare per una pagina Web oppure l'indirizzo di una pagina Web da caricare
- 3 Annullare il download della pagina Web corrente

 A volte la barra di ricerca e degli indirizzi non viene visualizzata al termine del download della pagina Web. Viene visualizzata di nuovo se si tocca rapidamente lo schermo verso il basso.

Per accedere a una pagina Web

- 1 Sfiare il campo di testo ricerca e indirizzo per attivare il tastierino numerico.
- 2 Immettere un indirizzo Web.
- 3 Sfiare **Vai**.

Per cercare una pagina Web

- 1 Sfiare il campo di testo ricerca e indirizzo per attivare il tastierino numerico.
- 2 Immettere un termine da cercare.
- 3 Sfiare **Vai**.

Per uscire dal browser Web

- Durante la navigazione, premere .

 Quando il browser viene riaperto, anche dopo il riavvio del telefono, viene visualizzato esattamente come prima. Ad esempio, viene aperto lo stesso numero di finestre.

Navigazione di pagine Web

Per selezionare un collegamento

- Per selezionare un collegamento in una pagina Web, sfiorarlo. Il collegamento selezionato viene evidenziato e la pagina Web si carica quando si solleva il dito.

 Se per errore si seleziona un collegamento prima di sollevare il dito, allontanare il dito dal collegamento per deselezionarlo.

Per tornare alla pagina precedente durante la navigazione

- Premere .

Per ingrandire o ridurre una pagina Web

Utilizzare uno dei seguenti metodi per ingrandire o ridurre all'interno di una pagina Web:

- Sfiocare due volte per ingrandire la pagina Web e ripetere l'operazione per tornare alla visualizzazione normale.
- Sfiocare un'area della pagina Web contemporaneamente con due dita e allontanarle per ingrandire o avvicinarle per ridurre.



Per ricaricare la pagina Web corrente

- Premere , quindi sfiorare **Aggiorna**.

Per salvare una pagina Web per la visualizzazione offline

- 1 Una volta caricata la pagina Web, premere .
 - 2 Sfiocare **Salva per lettura offline**. Si viene quindi indirizzati alla scheda **Pagine salvate**, dove è possibile visualizzare tutte le pagine Web salvate.
- ! Se la memory card non è disponibile, la pagina Web non può essere salvata.

Per visualizzare una pagina Web salvata in precedenza

- 1 Quando il browser è aperto, toccare rapidamente lo schermo verso il basso per visualizzare la barra di ricerca e degli indirizzi.
- 2 Sfiocare  accanto alla barra di ricerca e degli indirizzi.
- 3 Sfiocare , quindi sfiorare la scheda **Pagine salvate**.
- 4 Trovare e selezionare la pagina Web che si desidera visualizzare.

Per caricare la versione live di una pagina Web offline

- 1 Quando una pagina Web offline è aperta, premere .
- 2 Sfiocare **Carica pagina live**.

Per richiedere la versione desktop di una pagina Web



- 1 Durante la visualizzazione di una pagina Web, premere .
- 2 Sfiocare **Richiedi sito desktop**.

- ! Una volta che si è scelto di visualizzare la versione desktop di una pagina Web in una finestra, tutte le altre pagine Web visualizzate successivamente nella stessa finestra verranno visualizzate nelle relative versioni desktop. Sfiocare nuovamente **Richiedi sito desktop** per ripristinare le impostazioni precedenti.

Per condividere un collegamento nella pagina Web corrente

- 1 Durante la navigazione, premere .
- 2 Sfiocare **Condividi pagina**.
- 3 Selezionare un metodo di trasferimento disponibile, quindi seguire le istruzioni sullo schermo.

Per chiudere una finestra del browser

- 1 Quando il browser è aperto, toccare rapidamente lo schermo verso il basso per visualizzare la barra di ricerca e degli indirizzi.
- 2 Sfiocare  accanto alla barra di ricerca e degli indirizzi. Viene visualizzato un elenco di tutte le finestre aperte.
- 3 Sfiocare  nella finestra che si desidera chiudere o toccare rapidamente la finestra a destra o a sinistra della schermata per chiuderla.

Gestione di segnalibri



I segnalibri consentono di accedere rapidamente alle pagine Web preferite e visitate di frequente. È possibile aggiungere segnalibri direttamente dal browser del telefono. È inoltre possibile sincronizzare il browser del telefono con i segnalibri Google Chrome™ che avete sincronizzato sul proprio account Google utilizzando il computer. Consultare *Per sincronizzare il browser con Google™ Chrome* a pagina 65.

In base al gestore di rete, alcuni segnalibri potrebbero essere preinstallati nel telefono.



Per aggiungere ai segnalibri una pagina Web

- 1 Durante la visualizzazione della pagina Web, premere .
- 2 Sfiore **Salva nei segnalibri**.
- 3 Se lo si desidera, modificare il segnalibro.
- 4 Al termine, sfiorare **OK**.



Per aprire un segnalibro

- 1 Quando il browser è aperto, toccare rapidamente verso il basso sullo schermo per per apparire la barra di ricerca e indirizzo.
- 2 Sfiore  affianco alla barra di ricerca e indirizzo, quindi sfiorare . Vengono visualizzati i nomi degli account che si sono sincronizzati con Google Chrome™. I segnalibri salvati direttamente sul telefono sono elencati nell'account **Locali**.
- 3 Per mostrare i segnalibri di un account, sfiorare l'account. Vengono visualizzati tutti i segnalibri dell'account.
- 4 Per aprire un segnalibro, sfiorarlo.



Per modificare un segnalibro

- 1 Quando il browser è aperto, toccare rapidamente lo schermo verso il basso per visualizzare la barra di ricerca e degli indirizzi.
- 2 Sfiore  accanto alla barra di ricerca e degli indirizzi, quindi sfiorare .
- 3 Tenere premuto un segnalibro.
- 4 Nel menu che si apre, sfiorare **Modifica segnalibro**.
- 5 Modificare un segnalibro a piacimento.
- 6 Al termine, sfiorare **OK**.



Per aggiungere una pagina Web presente nei segnalibri alla schermata Home

- 1 Quando il browser è aperto, toccare rapidamente lo schermo verso il basso per visualizzare la barra di ricerca e degli indirizzi.
- 2 Sfiore  accanto alla barra di ricerca e degli indirizzi, quindi sfiorare .
- 3 Sfiore e tenere premuto un segnalibro che si desidera aggiungere alla Schermata principale.
- 4 Nel menu che si apre, sfiorare **Agg. scelta rapida a Home**.

Per eliminare un segnalibro



- 1 Quando il browser è aperto, toccare rapidamente lo schermo verso il basso per visualizzare la barra di ricerca e degli indirizzi.
- 2 Sfiore  accanto alla barra di ricerca e degli indirizzi, quindi sfiorare .
- 3 Tenere premuto un segnalibro.
- 4 Nel menu visualizzato, sfiorare **Elimina segnalibro** per eliminare il segnalibro selezionato.

Per aggiungere ai segnalibri una pagina Web visitata in precedenza

- 1 Quando il browser è aperto, toccare rapidamente lo schermo verso il basso per visualizzare la barra di ricerca e degli indirizzi.
- 2 Sfiore  accanto alla barra di ricerca e degli indirizzi, quindi sfiorare .
- 3 Per visualizzare l'elenco delle pagine Web visitate in precedenza, sfiorare la scheda **Cronologia**, quindi sfiorare una delle frecce in basso.
- 4 Sfiore  accanto alla pagina Web che si desidera aggiungere come segnalibro.
- 5 Se lo si desidera, modificare più informazioni dettagliate come il nome e la posizione del segnalibro.
- 6 Al termine, sfiorare **OK**.

Gestione di testo e immagini

Per trovare testo in una pagina Web

- 1 Durante la visualizzazione di una pagina Web, premere .
- 2 Sfiare **Trova nella pagina**.
- 3 Immettere il testo della ricerca. Nella pagina Web vengono evidenziati i caratteri che coincidono con la ricerca.
- 4 Sfiare le frecce verso l'alto o il basso per accedere all'elemento evidenziato precedente o successivo.
- 5 Sfiare  per chiudere la barra di ricerca.

Copiare il testo da una pagina Web

- 1 Toccare e tenere premuta la parte del testo che si desidera copiare fino a evidenziarla. Alle estremità della selezione vengono visualizzate delle schede. Trascinare le schede in modo da selezionare completamente il testo che si desidera copiare.
 - 2 Sfiare , quindi sfiorare **Copia**.
 - 3 Per incollare il testo in un'e-mail, SMS o MMS, toccare e tenere premuto il campo di testo nell'applicazione selezionata e sfiorare **Incolla** nel menu visualizzato.
- ! Se il testo che si desidera copiare fa parte di un collegamento a un'altra pagina Web, viene visualizzato un menu in cui è necessario sfiorare **Seleziona testo** prima di poter continuare.



Per salvare un'immagine da una pagina Web

- 1 Sulla pagina Web attiva, toccare e tenere premuta l'immagine desiderata fino alla visualizzazione del menu.
 - 2 Sfiare **Salva immagine**.
- ! Se la memory card non è disponibile, l'immagine non può essere salvata.



Finestre multiple

Il browser supporta la visualizzazione simultanea di massimo otto finestre diverse. Ad esempio, è possibile accedere alla webmail in una finestra e leggere le notizie del giorno in un'altra. È molto semplice passare da una finestra all'altra. Se si desidera navigare sul Web con ulteriore privacy, è possibile utilizzare la scheda incognita per aprire una finestra in cui salvare le informazioni non personali o i cookie durante la connessione.

Per aprire una nuova finestra del browser

- 1 Quando il browser è aperto, toccare rapidamente lo schermo verso il basso per visualizzare la barra di ricerca e degli indirizzi.
- 2 Sfiare  accanto alla barra di ricerca e degli indirizzi, quindi sfiorare .

Per aprire una finestra incognita

- 1 Quando il browser è aperto, toccare rapidamente lo schermo verso il basso per visualizzare la barra di ricerca e degli indirizzi.
- 2 Sfiare  accanto alla barra di ricerca e degli indirizzi.
- 3 Premere , quindi sfiorare **Nuova scheda in incognito**.

Per aprire un link in una nuova finestra del browser

- 1 Toccare e tenere premuto un link fino a che viene visualizzato un menu.
- 2 Sfiare **Apri in nuova scheda**.

Per passare da una finestra all'altra del browser

- 1 Quando il browser è aperto, toccare rapidamente lo schermo verso il basso per visualizzare la barra di ricerca e degli indirizzi.
- 2 Sfiare  accanto alla barra di ricerca e degli indirizzi.
- 3 Scorrere in alto o in basso per visualizzare un elenco di tutte le finestre aperte.
- 4 Sfiare la finestra alla quale si desidera passare.

Download dal Web

È possibile scaricare applicazioni e contenuti durante la navigazione sul Web utilizzando il browser Web presente nel telefono. In genere, è necessario toccare un collegamento di download per il file desiderato e il download si avvia automaticamente.

Visualizzare i file scaricati

- 1 Assicurarsi anche di aver inserito una memory card nel telefono prima di visualizzare qualsiasi file precedentemente scaricato (sulla card).
- 2 Dalla Schermata principale, sfiorare .
- 3 Trovare e sfiorare **Download**.

Annullare un download in corso

- 1 Quando il telefono avvia il download di un file, trascinare verso il basso la barra di stato e sfiorare il file in scaricamento.
- 2 Selezionare la casella di controllo accanto al file in scaricamento da cancellare.
- 3 Sfiore .

Impostazioni del browser

È possibile personalizzare la visualizzazione e modificare le impostazioni del browser. Ad esempio, è possibile modificare le dimensioni del testo visualizzato in base alle proprie esigenze oppure cancellare la cache, i cookie, la cronologia di navigazione e altri dati collegati ai siti Web visitati.

Per modificare le impostazioni del browser

- 1 Quando il browser è aperto, premere .
- 2 Sfiore **Impostazioni**.

Per modificare le dimensioni del testo nelle pagine Web

- 1 Quando il browser è aperto, premere .
- 2 Sfiore **Impostazioni** > **Accesso facilitato**.
- 3 Regolare le impostazioni delle dimensioni testo come desiderato.

Per cancellare la memoria cache dal telefono

- 1 Quando il browser è aperto, premere .
- 2 Sfiore **Impostazioni** > **Privacy e sicurezza**.
- 3 Sfiore **Cancella cache**, quindi sfiorare **OK** per confermare.

Per cancellare i cookie del browser

- 1 Quando il browser è aperto, premere .
- 2 Sfiore **Impostazioni** > **Privacy e sicurezza**.
- 3 Sfiore **Cancella cookie**, quindi sfiorare **OK** per confermare.

Per cancellare la cronologia del browser

- 1 Quando il browser è aperto, premere .
- 2 Sfiore **Impostazioni** > **Privacy e sicurezza**.
- 3 Sfiore **Cancella cronologia**, quindi sfiorare **OK** per confermare.

Adattamento automatico di pagine Web

Il browser dispone di un'opzione di adattamento automatico che facilita la lettura di grandi pagine Web con grandi quantità di testo e immagini, come le nuove pagine. Quando l'opzione è abilitata, sfiorando due volte lo schermo subito dopo aver eseguito lo zoom con le dita, il browser riadatta automaticamente le immagini e le colonne di testo sullo schermo. Se l'opzione di adattamento automatico è disabilitata, potrebbe essere necessario scorrere ai lati per leggere un'intera frase.

Per adattare automaticamente le pagine Web

- 1 Quando il browser è aperto, premere .
- 2 Sfiore **Impostazioni** > **Avanzate** > **Adatta autom. pagine**.

Riempimento automatico di testo

Il riempimento automatico consente di inserire automaticamente dati come nomi e indirizzi in diversi moduli Web, così da non dover inserire le stesse informazioni più volte in diverse pagine Web.

Per creare testo per l'auto compilazione

- 1 Quando il browser è aperto, premere .
- 2 Sfiore **Impostazioni** > **Generali**.
- 3 Contrassegnare la casella di controllo **Compilazione automatica moduli**, se non è già contrassegnata.
- 4 Sfiore **Testo per compilazione automatica**, quindi immettere il testo che si desidera utilizzare per l'auto compilazione su moduli Web, ad esempio, nome e indirizzo.
- 5 Al termine, sfiorare **Salva**.

Impostazioni di plug-in

È possibile regolare una funzione di plug-in su una pagina Web. Ad esempio, è possibile abilitare i plug-in in modo da ottenere un effetto visivo ottimale quando si visualizza una pagina Web. In alternativa, per aumentare la velocità di navigazione, è possibile configurare il browser in modo che esegua i plug-in solo su richiesta oppure è possibile disabilitarli completamente.

Per abilitare plug-in su richiesta

- 1 Quando il browser è aperto, premere .
- 2 Sfiore **Impostazioni** > **Avanzate** > **Attiva plug-in**.
- 3 Selezionare la casella di controllo **Su richiesta**.

 Potrebbe essere necessario riavviare il browser affinché l'impostazione abbia effetto.

Musica

È possibile ottenere il meglio dal lettore musicale. Ascoltare e organizzare la musica, audiolibri e podcast trasferiti alla memory card da un computer o acquistati e scaricati da negozi online.

Per rendere il contenuto facilmente disponibile per il lettore musicale, si può utilizzare l'applicazione Media Go™. Media Go™ guida il trasferimento di contenuti musicali tra un computer e un telefono. Per maggiori informazioni, vedere *Collegare il telefono ad un computer* a pagina 103.

Copia dei file multimediali sulla memory card









Copiare tutti i contenuti preferiti dal computer al telefono ed iniziare ad utilizzare in modo completo la funzione di intrattenimento. Trasferire musica, foto, video ed altri file è semplice. Collegare il telefono al computer con un cavo USB ed utilizzare uno dei seguenti metodi:

- Utilizzare un'applicazione di gestione file come ad esempio, Windows Explorer. Consultare *Per trasferire contenuti tra telefono e computer utilizzando un cavo USB* a pagina 103
- Utilizzare l'applicazione del computer Media Go™. Consultare *Media Go™* a pagina 104

Consultare *Collegare il telefono ad un computer* a pagina 103 per informazioni più generali sulla connessione del telefono e sul trasferimento di file.

Utilizzo del lettore musicale

Riprodurre il contenuto audio

- 1 Nella schermata Schermata principale, sfiorare **Media** >  per aprire il lettore musicale. Se  non viene visualizzato, sfiorare , quindi trovare e sfiorare .
- 2 Toccare  per aprire la libreria musicale.
- 3 Sfiore  per sfogliare i file audio per artista. Sfiore  per sfogliare per album. Sfiore  per sfogliare per playlist. Sfiore  per sfogliare i file audio per brano musicale.
- 4 Per cercare un brano musicale, scorrere verso l'alto o il basso.
- 5 Sfiore un brano musicale per riprodurlo.

Panoramica lettore musicale

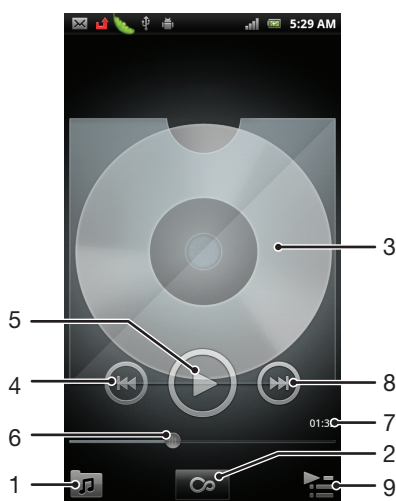

1	Consente di navigare nella musica disponibile nella memory card
2	Sfiorare il pulsante Infinito per trovare informazioni relative online
3	Copertina (se disponibile)
4	Consente di tornare al brano musicale precedente nella coda di riproduzione attuale oppure di riavvolgere
5	Pulsante Play/Pausa
6	Indicatore di progresso: trascinare o sfiorare per avanzare rapidamente e tornare indietro
7	Tempo rimanente del brano musicale corrente
8	Consente di passare al brano musicale successivo nella coda di riproduzione attuale oppure di far avanzare rapidamente
9	Consente di visualizzare la coda di riproduzione attuale

Per cambiare brano musicale

- Nel lettore musicale, sfiorare  o .

Per mettere in pausa un brano

- Nel lettore musicale, sfiorare .

Per far avanzare o riavvolgere rapidamente la musica

- Nel lettore musicale, toccare e tenere premuto  o .

💡 È anche possibile trascinare verso destra o verso sinistra l'indicatore di avanzamento.

Per regolare il volume audio

- Quando il lettore musicale sta riproducendo un brano, premere il tasto Volume.



Migliorare l'audio con l'equalizzatore

- 1 Con il lettore musicale aperto, premere .
- 2 Sfiorare **Equalizzatore**.
- 3 Selezionare uno stile musicale.

Per visualizzare una coda di riproduzione attuale



- Nel lettore musicale, sfiorare .

Ridurre a icona il lettore musicale

- Quando il lettore musicale è in riproduzione, premere  per accedere alla schermata precedente o premere  per accedere alla Schermata principale. Il lettore musicale continua la riproduzione in background.

Tornare al lettore musicale quando sta riproducendo musica in sottofondo

- 1 Trascinare la barra di stato verso il basso per aprire il pannello di Notifica.
- 2 Sfiorare il titolo del brano musicale per aprire il lettore musicale.



💡 In alternativa, è possibile premere e trattenere  e quindi sfiorare  per tornare al lettore musicale.

Eliminare un brano musicale

- 1 Aprire la libreria del lettore musicale e cercare il brano musicale che si desidera eliminare.
- 2 Toccare e tenere premuto il titolo del brano musicale, quindi sfiorare **Elimina**.

💡 È anche possibile eliminare gli album in questo modo.

Eliminare uno o più brani musicali nello stesso momento

- 1 Nel lettore musicale, sfiorare .
- 2 Premere .
- 3 Sfiore **Elimina parecchi**.
- 4 Sfiore uno o più brani musicali da eliminare.
- 5 Sfiore **Elimina**.

Per condividere un brano

- 1 Durante la navigazione nei brani musicali della libreria del lettore musicale, toccare e tenere premuto il titolo di un brano musicale.
- 2 Sfiore **Invia**.
- 3 Selezionare un metodo di trasferimento disponibile e seguire le istruzioni sul display.

 È anche possibile condividere gli album e le playlist in questo modo.

 Potrebbe non essere possibile copiare, inviare o trasferire elementi protetti da copyright.



Per condividere uno o più brani musicali allo stesso tempo

- 1 Durante la navigazione nei brani musicali della libreria del lettore musicale, premere .
- 2 Sfiore **Invia molti**.
- 3 Sfiore uno o più brani musicali da condividere.
- 4 Sfiore **Invia**.
- 5 Selezionare un metodo di trasferimento disponibile e seguire le istruzioni sul display.

 Potrebbe non essere possibile copiare, inviare o trasferire elementi protetti da copyright.

Consigliare un brano musicale su Facebook™

- 1 Mentre il brano musicale viene riprodotto nel lettore musicale, sfiorare la copertina.
- 2 Sfiore  per mostrare che ti "Piace" su Facebook™. Se lo si desidera, è possibile aggiungere un commento nel campo commenti.
- 3 Sfiore **Condividi** per inviare il brano musicale a Facebook™. Se il brano musicale viene ricevuto, si riceverà un messaggio di conferma da Facebook™.

  verrà visualizzato sullo schermo dopo aver espresso il proprio apprezzamento per la traccia.

Widget del lettore musicale

Il widget del lettore musicale è un'applicazione in miniatura che consente l'accesso diretto al lettore musicale da Schermata principale. È necessario aggiungere questo widget a Schermata principale prima di utilizzarlo.

Per aggiungere il widget del lettore musicale alla schermata Home

- 1 Dalla Schermata principale, premere .
- 2 Sfiore **Aggiungi > Widget**.
- 3 Sfiore **Lettore musicale**.

Scoperta del contenuto audio correlato

Nel lettore musicale, è possibile scoprire il contenuto audio correlato all'artista che si sta ascoltando sfiorando il pulsante Infinito .

È inoltre possibile cercare il contenuto audio correlato a un artista in particolare mentre si sfogliano contenuti nel lettore musicale. Il lettore musicale cerca ed elenca i risultati nelle seguenti modalità:







- Video musicali su YouTube™
- Informazioni dell'artista su Wikipedia
- Testi su Google
- Video per karaoke su YouTube™

- Ricerche avanzate sul Web

Riproduzione della musica in ordine casuale

I brani della playlist possono essere riprodotti in ordine casuale. Una playlist può essere stata creata personalmente o corrispondere a un album.

Per riprodurre brani musicali in ordine casuale



- 1 Nel lettore musicale, sfiorare .
 - 2 Sfiare  e sfogliare fino a un album o sfiorare  e sfogliare fino a una playlist.
 - 3 Aprire l'album o la playlist sfiorandone il nome.
 - 4 Sfiare .
-  È inoltre possibile sfiorare  e riprodurre tutti i brani musicali nell'elenco.

Playlist



Il lettore musicale crea automaticamente **Playlist intelligenti** nella scheda della playlist  della libreria del lettore musicale. Inoltre, il lettore musicale crea una playlist (denominata **Più riprodotti**) delle canzoni riprodotte più di frequente per ciascun artista nella libreria audio. È inoltre possibile creare playlist personalizzate dalla musica che si trova nella memory card.

In aggiunta, è possibile copiare le playlist da un computer alla memory card se si dispone dell'applicazione Media Go™ installata sul computer. Quando si collega e installa il telefono sul computer mediante il cavo USB, la memory card viene visualizzata nell'applicazione Media Go™ del computer. Per ulteriori informazioni, consultare *Collegare il telefono ad un computer* a pagina 103.

Riprodurre playlist intelligenti

- 1 Nel lettore musicale, sfiorare .
- 2 Sfiare .
- 3 In **Playlist intelligenti**, sfiorare una playlist.
- 4 Sfiare un brano musicale per riprodurlo.

Per riprodurre i brani più ascoltati di un artista

- 1 Nel lettore musicale, sfiorare .
- 2 Sfiare , quindi sfiorare un artista.
- 3 Sfiare **Brani preferiti**. Vengono visualizzati fino a dieci brani musicali dell'artista.
- 4 Sfiare un brano musicale per riprodurlo.



Per creare la propria playlist

- 1 Nel lettore musicale, sfiorare .
- 2 Per aggiungere un artista, un album o un brano musicale ad una playlist, toccare e continuare a toccare il nome per aprire un menu.
- 3 Sfiare **Aggiungi a playlist >Crea nuova playlist**.
- 4 Immettere un nome per la playlist e sfiorare **OK > Salva come playlist**. Ora è stata creata una playlist ed è stato aggiunto un album o un brano musicale a quella playlist. Visualizzare le playlist sfiorando  nella libreria del lettore musicale.

Aggiungere brani musicali a una playlist

- 1 Mentre si esplora la libreria del lettore musicale, toccare e tenere premuto il nome dell'artista, il titolo dell'album o il brano musicale che si desidera aggiungere.
- 2 Sfiare **Aggiungi a playlist**.
- 3 Sfiare il nome della playlist a cui si desidera aggiungere un artista, un album o un brano musicale. L'artista, l'album o il brano musicale è stato aggiunto alla playlist.

Per riprodurre le proprie playlist

- 1 Nel lettore musicale, sfiorare .
- 2 Sfiore .
- 3 In **Playlist personali**, sfiorare una playlist.
- 4 Sfiore un brano musicale per riprodurlo.

Per rimuovere un brano da una playlist

- 1 In una playlist, tenere premuto il titolo del brano musicale che desiderate eliminare.
- 2 Sfiore **Elimina dalla playlist**.

Eliminare una playlist

- 1 Nel lettore musicale, sfiorare , quindi selezionare **Playlist**.
- 2 Toccare e tenere premuto la playlist da modificare.
- 3 Sfiore **Elimina**.
- 4 Sfiore nuovamente **Elimina** per confermare.

Identificazione della musica con la tecnologia TrackID

Utilizzare il servizio di riconoscimento musicale TrackID™ per identificare un brano musicale che si sta ascoltando in riproduzione nell'ambiente circostante. Basta registrare una piccola parte del brano e si otterrà l'artista, il titolo e le informazioni sull'album in pochi secondi. È possibile acquistare brani musicali identificati da TrackID™ e visualizzare classifiche TrackID per informazioni sulle ricerche degli utenti TrackID di tutto il mondo. Per risultati eccellenti, utilizzare la tecnologia TrackID™ in un ambiente silenzioso. Se non si riesce a utilizzare questa applicazione, vedere *Impossibile utilizzare i servizi basati su Internet* a pagina 122.

- ! L'applicazione TrackID™ e il servizio TrackID™ non sono supportati in tutti i paesi/regioni o da qualsiasi rete e/o provider di servizi in tutte le aree.

Per aprire l'applicazione TrackID™

- 1 Dalla Schermata principale, sfiorare .
- 2 Trovare e sfiorare **TrackID™** .

- 💡 Inoltre è possibile utilizzare il widget TrackID™ per aprire l'applicazione TrackID™.

Per cercare informazioni su un brano musicale utilizzando TrackID™

- 1 Quando l'applicazione **TrackID™** è aperta, tenere il telefono nella direzione della fonte musicale.
- 2 Sfiore . Se il brano musicale viene riconosciuto dal servizio TrackID™, sullo schermo vengono visualizzati i risultati.

- 💡 Per tornare alla schermata iniziale TrackID™, premere .

Per visualizzare classifiche TrackID™

- 1 Quando l'applicazione **TrackID™** è aperta, sfiorare **Classifiche**. La prima volta che si visualizza una classifica, essa viene impostata in base alla propria regione.
- 2 Per vedere le classifiche delle ricerche più comuni in altre regioni, sfiorare  > **Regioni**.
- 3 Selezionare il proprio Paese o la propria regione.

Utilizzo dei risultati della tecnologia TrackID™

Le informazioni sul brano musicale vengono visualizzate quando l'applicazione TrackID™ riconosce il brano. È possibile scegliere di acquistare il brano o condividerlo tramite e-mail o SMS. È inoltre possibile visualizzare informazioni aggiuntive sull'artista del brano.

Per acquistare un brano musicale utilizzando la tecnologia TrackID™

- 1 Quando l'applicazione **TrackID™** è aperta, sfiorare il titolo di un brano musicale.
- 2 Dalla schermata di informazioni sul brano musicale, sfiorare **Download**.
- 3 Seguire le istruzioni nel telefono per completare l'acquisto.

- ! La funzione di acquisto di brani musicali potrebbe non essere supportata in tutti i paesi/regioni o da qualsiasi rete e/o provider di servizi in tutte le aree.

Per condividere un brano utilizzando e-mail o SMS

- 1 Quando l'applicazione **TrackID™** è aperta, sfiorare il titolo di un brano musicale.
- 2 Selezionare un metodo di condivisione.
- 3 Seguire le istruzioni nel telefono per completare la procedura.

Per visualizzare le informazioni sull'artista di un brano musicale

- 1 Quando l'applicazione **TrackID™** è aperta, sfiorare il titolo di un brano musicale.
- 2 Sfiore **Informazioni artista**.

Per eliminare un brano musicale dalla cronologia dei brani musicali



- 1 Quando l'applicazione **TrackID™** è aperta, sfiorare **Cronologia**.
- 2 Sfiore il titolo di un brano musicale, quindi sfiorare **Elimina**.
- 3 Sfiore **Sì**.

Utilizzo della radio FM

La radio FM del telefono funziona come qualunque altra radio FM. Ad esempio, è possibile navigare e ascoltare stazioni radio FM, nonché salvarle come preferiti. È necessario collegare cuffie o auricolari al telefono prima di poter utilizzare la radio. Questa operazione è necessaria perché le cuffie o gli auricolari funzionano come antenna. Dopo aver connesso uno di questi dispositivi, è possibile passare dall'audio della radio all'altoparlante del telefono.

- 💡 All'attivazione della radio FM, i canali disponibili vengono visualizzati automaticamente. Se un canale è dotato di informazioni RDS, queste ultime vengono visualizzate qualche secondo dopo l'inizio dell'ascolto del canale.

Per aprire la radio FM

- 1 Collegare un auricolare o un paio di altoparlanti al telefono.
- 2 Dalla Schermata principale, sfiorare .
- 3 Trovare e sfiorare **Radio FM** . I canali disponibili vengono visualizzati mentre si scorre la banda di frequenza.

- ! All'avvio della radio FM, i canali disponibili vengono visualizzati automaticamente. Se un canale è dotato di informazioni RDS, queste ultime vengono visualizzate qualche secondo dopo l'inizio dell'ascolto del canale.

Panoramica della radio FM

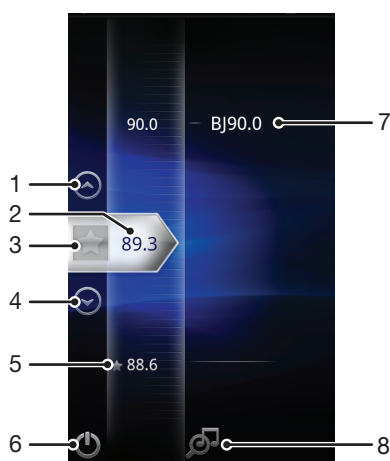

- 1 Consente di spostarsi verso l'alto, selezionando il preferito precedente (disponibile quando sono stati salvati dei preferiti)
- 2 La frequenza sintonizzata
- 3 Consente di salvare o rimuovere un canale dai preferiti
- 4 Consente di spostarsi verso il basso, selezionando il preferito successivo (disponibile quando sono stati salvati dei preferiti)
- 5 Un canale preferito salvato
- 6 Tasto di accensione/spengimento della radio
- 7 Informazioni RDS (Radio Data System): non disponibili in tutti i paesi/regioni
- 8 Consente di aprire l'applicazione TrackID™

Spostamento tra canali radio

È possibile spostarsi tra canali radio lungo una banda di frequenza nei seguenti modi:

- Toccando rapidamente in alto e in basso.
- Trascinando.
- Sfiando un canale oppure, se disponibili, le informazioni RDS (identificazione della stazione).

Utilizzo dei canali radio preferiti

È possibile salvare tra i preferiti i canali radio che si ascoltano più di frequente. I preferiti consentono di tornare rapidamente a un canale radio.



Per salvare un canale come preferito

- 1 Quando la radio è aperta, navigare fino al canale che si desidera salvare come preferito.
- 2 Sfiando .

Per rimuovere un canale dai preferiti

- 1 Quando la radio è aperta, navigare fino al canale che si desidera rimuovere dai preferiti.
- 2 Sfiando .

Per spostarsi tra canali preferiti

- Quando la radio è aperta, sfiorare  o .
- ! Per spostarsi tra preferiti, è necessario salvare almeno due canali come preferiti.

Esecuzione di una nuova ricerca di canali radio

Se ci si è spostati in una nuova posizione o la ricezione è migliorata nella posizione attuale, è possibile iniziare una nuova ricerca di canali radio.

- ! Le nuove ricerche non influiscono sui preferiti salvati.



Per avviare una nuova ricerca di canali radio

- 1 Quando la radio è aperta, premere .
- 2 Sfiando **Ricerca canali**. La radio effettua la ricerca nell'intera banda di frequenza e vengono visualizzati tutti i canali disponibili.

Passaggio da altoparlante a viva voce e viceversa

Si può decidere di ascoltare la radio tramite un viva voce portatile o le cuffie oppure mediante l'altoparlante del telefono.

Per passare dall'altoparlante al viva voce e viceversa

- 1 Quando la radio è aperta, premere .
- 2 Sfiando **Ripr. in altoparlante**.
- 3 Per riprodurre nuovamente il suono tramite il viva voce portatile o le cuffie, premere  e sfiorare **Ripr. in cuffia**.

Identificazione di brani musicali audio utilizzando TrackID™

Consente di utilizzare la tecnologia TrackID™ per identificare brani musicali mentre li si riproduce sulla radio FM del telefono.

Per identificare una canzone sulla radio FM utilizzando TrackID™

- 1 Mentre si sta riproducendo la canzone sulla radio FM del telefono, sfiorare .
 - 2 Mentre l'applicazione TrackID™ campiona la canzone, viene visualizzato un indicatore di progresso. Se il campionamento viene completato con successo, vi verrà presentato un risultato del brano musicale o un elenco di possibili brani musicali.
 - 3 Premere  per tornare alla radio FM.
- ! L'applicazione TrackID™ e il servizio TrackID™ non sono supportati in tutti i paesi/regioni o da qualsiasi rete e/o provider di servizi in tutte le aree.

Scattare foto e registrare video

Consente di scattare foto o registrare un video con la fotocamera del telefono. La fotocamera può essere tenuta in orizzontale o verticale. Tutte le foto e tutti i video vengono salvati automaticamente sulla memory card. È possibile condividere foto o video con amici o caricarli su un servizio Web.

Panoramica comandi fotocamera

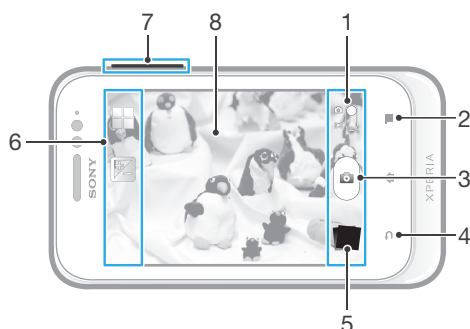

- 1 Consente di passare dalla fotocamera alla videocamera e viceversa
- 2 Consente di visualizzare tutte le impostazioni
- 3 Consente di scattare foto o registrare video
- 4 Consente di tornare indietro o di uscire dalla modalità fotocamera
- 5 Consente di visualizzare foto e video
- 6 Icone impostazione fotocamera
- 7 Ingrandimento o riduzione dell'immagine
- 8 Schermo principale della fotocamera





Per aprire la fotocamera

- Dalla schermata Home, sfiorare , quindi trovare e sfiorare .

Disattivare la fotocamera

- Premere  dalla schermata principale della fotocamera.



Per scattare una foto sfiorando il pulsante sul display

- 1 Attivare la fotocamera.
- 2 Se la fotocamera non è selezionata, trascinare  verso .
- 3 Per visualizzare tutte le impostazioni, premere .
- 4 Sfiare **Metodo di acquisizione** e selezionare **Tasto sul display** se non già selezionato.
- 5 Puntare la fotocamera verso l'oggetto e sfiorare.
- 6 Sfiare il pulsante sul display . La foto viene scattata appena si rilascia il dito.



Per utilizzare la funzione zoom

- Quando la fotocamera è aperta, premere il tasto di aumento o diminuzione del volume per ridurre o ingrandire.
- ! Lo zoom non è disponibile per tutte le risoluzioni delle immagini.

Per visualizzare le foto e i video



- 1 Aprire la fotocamera, quindi sfiorare un'anteprima sulla parte inferiore dello schermo per aprire una foto o un video.
 - 2 Toccare rapidamente verso sinistra o destra per visualizzare foto e video. I video sono identificati da .
-  Nel passaggio 1, è inoltre possibile toccare rapidamente le anteprime da destra a sinistra e selezionare quella che si desidera visualizzare.

Per eliminare una foto





- 1 Aprire la foto che si desidera eliminare.
- 2 Premere , quindi sfiorare .

Aggiunta della posizione geografica alle foto

Attivare il geotagging per aggiungere alle foto la posizione geografica approssimativa (geotag) al momento dello scatto. La posizione geografica viene determinata utilizzando le reti wireless (rete cellulare o Wi-Fi®) o la tecnologia GPS.



Quando sullo schermo della fotocamera viene visualizzato , il geotagging è attivo, ma la posizione geografica non è stata individuata. Quando sullo schermo della fotocamera viene visualizzato , il geotagging è attivo, la propria posizione è disponibile ed è possibile effettuare il geotagging della foto. Quando non viene visualizzato nessuno dei due simboli, il geotagging non è attivato.

Per attivare il geotagging



- 1 Attivare la fotocamera.
- 2 Se la fotocamera non è selezionata, trascinare  verso .
- 3 Premere , quindi sfiorare **Tag geografico > Attiva**.
- 4 Sfiare **OK** per accettare l'abilitazione del GPS e/o di altre reti wireless.
- 5 Sfiare l'impostazione che si desidera selezionare in **Servizi di localizzazione**.
- 6 Dopo avere confermato le impostazioni, premere  per tornare alla schermata della fotocamera.
- 7 Se sullo schermo della fotocamera viene visualizzato , la propria posizione è disponibile ed è possibile effettuare il geotagging della foto. In caso negativo, verificare la propria connessione di rete GPS e/o wireless.

Utilizzo delle impostazioni della fotocamera

Per regolare le impostazioni della fotocamera

- 1 Attivare la fotocamera.
- 2 Se la fotocamera non è selezionata, trascinare  verso .
- 3 Sfiare una delle icone delle impostazioni a sinistra dello schermo.
- 4 Per visualizzare tutte le impostazioni, premere .
- 5 Selezionare l'impostazione che si desidera regolare, quindi modificarla come desiderato.

Per personalizzare il pannello impostazioni della fotocamera

- 1 Quando la fotocamera è aperta, premere  per visualizzare tutte le impostazioni.
 - 2 Toccare e tenere premuta l'impostazione che si desidera spostare e trascinarla nella posizione desiderata.
-  Se si trascina un'impostazione al di fuori del pannello delle impostazioni, la modifica viene annullata.

Panoramica sulle impostazioni della fotocamera

Scene

Consente di utilizzare la funzione Scene per impostare rapidamente la fotocamera per situazioni comuni mediante l'uso di scene preconfigurate. La fotocamera offre una serie di impostazioni per l'adeguamento della scena selezionata, consentendo così le migliori foto possibili.



Disattivo

La funzionalità Scene non è attivata ed è possibile scattare foto manualmente.



Scena notturna

Per foto notturne o in ambienti con poca luce. A causa del tempo prolungato di esposizione, la fotocamera deve essere tenuta ferma o posta su una superficie stabile.



Spiaggia e neve

Utilizzare in ambienti luminosi per evitare foto sottoesposte.



Sport

Per foto di oggetti in rapido movimento. Breve tempo di esposizione per ridurre al minimo la sfocatura dovuta al movimento.

Valore di esposizione



Consente di determinare la quantità di luce nella foto da scattare. Un valore elevato indica una quantità di luce aumentata.

Misurazione

Questa funzione individua automaticamente un'esposizione ben bilanciata grazie alla misurazione della quantità di luce diretta all'immagine che si desidera catturare.



Centro

Regola l'esposizione al centro dell'immagine.



Media

Consente di calcolare l'esposizione sulla base della quantità di luce diretta su tutta l'immagine.



Punto

Regola l'esposizione su una parte molto piccola dell'immagine che si desidera catturare.

Bilanciamento del bianco

L'impostazione di bilanciamento del bianco regola il bilanciamento dei colori in base alle condizioni di luminosità.



Automatico

Consente di regolare automaticamente il bilanciamento dei colori in base alle condizioni di luminosità.



Incandescente

Consente di regolare il bilanciamento dei colori in presenza di luce intensa, come ad esempio sotto le lampadine.



Fluorescente

Consente di regolare il bilanciamento dei colori per la luce fluorescente.



Luce diurna

Consente di regolare il bilanciamento dei colori per l'uso in esterni soleggiati.





Nuvoloso

Consente di regolare il bilanciamento dei colori in presenza di cielo nuvoloso.

Timer automatico.



Il timer automatico consente di scattare una foto senza dover tenere in mano il telefono. Adatto ad autoritratti o foto di gruppo dove si desidera includere tutti. È anche possibile utilizzare il timer automatico per evitare di muovere la fotocamera durante lo scatto delle foto.

-  **Attivo (10 secondi)**
Impostare un ritardo di 10 secondi da quando si sfiora lo schermo a quando viene scattata la foto.
-  **Attivo (2 secondi)**
Impostare un ritardo di 2 secondi da quando si sfiora lo schermo a quando viene scattata la foto.
-  **Disattivo**
La foto viene scattata appena si sfiora lo schermo della fotocamera.

Geotagging



Inserisce nelle foto i tag con i dettagli della località di scatto.

-  **Attiva**
Quando il geotagging è attivato, alle foto viene aggiunta la posizione geografica approssimativa al momento dello scatto. Per utilizzare il geotagging è necessario abilitare le funzioni di localizzazione nel menu **Impostazioni**.
Consultare *Usa dei servizi di localizzazione per trovare la propria posizione* a pagina 106.

Per aggiungere geotag a una foto, è necessario determinare la posizione prima di scattare la foto. La posizione viene determinata quando viene visualizzato  sullo schermo della fotocamera. Mentre il telefono ricerca la posizione dell'utente, viene visualizzato .
-  **Disattivo**
Quando il geotagging è disattivato, non è possibile visualizzare la località in cui è stata scattata la foto.

Metodo di acquisizione

Selezionare il metodo da utilizzare per scattare foto.

-  **Tasto sul display**
Scattare una foto sfiorando il pulsante visualizzato sullo schermo della fotocamera. La foto viene scattata appena si rilascia il dito.
-  **Acquisizione a tocco**
Identificare un'area di messa a fuoco particolare sfiorando lo schermo della fotocamera con un dito. La foto viene scattata appena si rilascia il dito. Questo si applica solo quando la modalità di messa a fuoco è impostata sul touch focus.

Suggerimenti per l'utilizzo della fotocamera

Regola dei terzi

Non posizionare il soggetto al centro della cornice. Posizionandolo in un terzo, si ottiene un risultato migliore.

Mano ferma

Per evitare foto sfocate, tenere la fotocamera stabile. Per rendere la mano stabile, appoggiarla su un supporto.

Avvicinarsi

Avvicinandosi il più possibile al soggetto, quest'ultimo potrà riempire lo schermo della fotocamera.

Varietà

Adottare angolazioni differenti e avvicinarsi al soggetto. Scattare alcune foto in verticale. Sperimentare posizioni differenti.

Utilizzare uno sfondo in tinta unita





Uno sfondo in tinta unita consente di mettere in risalto il soggetto.

Tenere l'obiettivo pulito







I telefoni cellulari vengono utilizzati in tutti i tipi di condizioni atmosferiche e di luoghi, oltre a venire trasportati in borse e tasche. Di conseguenza, l'obiettivo della fotocamera diventa sporco e ricoperto di impronte. Utilizzare un panno morbido per pulire l'obiettivo.

Utilizzo della videocamera







Per registrare un video sfiorando lo schermo

- 1 Attivare la fotocamera.
 - 2 Se la videocamera non è selezionata, trascinare  verso .
 - 3 Per visualizzare tutte le impostazioni, premere .
 - 4 Sfiore **Metodo di acquisizione** > **Acquisizione a tocco** se non è già selezionato.
 - 5 Sfiore la videocamera per avviare la registrazione.
 - 6 Sfiore lo schermo della fotocamera per interrompere la registrazione.
-  Per ottenere risultati ottimali, riprendere i video in orizzontale.



Per registrare un video sfiorando il pulsante sul display

- 1 Attivare la fotocamera.
 - 2 Se la videocamera non è selezionata, trascinare  verso .
 - 3 Per visualizzare tutte le impostazioni, premere .
 - 4 Sfiore **Metodo di acquisizione**, quindi selezionare **Tasto sul display** se non è già selezionato.
 - 5 Puntare la fotocamera verso l'oggetto e sfiorare.
 - 6 Sfiore  per avviare la registrazione.
 - 7 Sfiore  per interrompere la registrazione.
-  Per ottenere risultati ottimali, riprendere i video in orizzontale.

Per riprodurre i video registrati



- 1 Attivare la fotocamera.
 - 2 Se la videocamera non è selezionata, trascinare  verso .
 - 3 Sfiore le anteprime sul fondo della schermata.
 - 4 Scorrere verso sinistra o verso destra per navigare tra tutte le foto e i file video. I video sono identificati da .
 - 5 Sfiore  per riprodurre un video.
 - 6 Per interrompere la riproduzione di un video, sfiorare  o .
-  È inoltre possibile scorrere le anteprime da destra verso sinistra per trovare il file che si desidera riprodurre.

Per eliminare un video registrato



- 1 Navigare il video che si desidera eliminare.
- 2 Premere , quindi sfiorare .

Utilizzo delle impostazioni della videocamera

Per regolare le impostazioni della videocamera

- 1 Attivare la fotocamera.
- 2 Se la videocamera non è selezionata, trascinare  verso .
- 3 Sfiore una delle icone delle impostazioni a sinistra dello schermo.
- 4 Per visualizzare tutte le impostazioni, premere .
- 5 Selezionare l'impostazione che si desidera regolare, quindi apportare le modifiche.

Per personalizzare il pannello impostazioni della videocamera

- 1 Quando la videocamera è aperta, premere  per visualizzare tutte le impostazioni.
 - 2 Toccare e tenere premuta l'impostazione che si desidera spostare e trascinarla nella posizione desiderata.
-  Se si trascina un'impostazione al di fuori del pannello delle impostazioni, la modifica viene annullata.

Panoramica delle impostazioni della videocamera

Scene

La funzione consente di impostare rapidamente la fotocamera per situazioni comuni mediante l'uso di scene preconfigurate. La fotocamera offre una serie di impostazioni per l'adeguamento della scena selezionata, consentendo così i migliori video possibili.



Disattivo

La funzionalità Scene non è attivata ed è possibile eseguire video manualmente.



Scena notturna

Se attivata, la sensibilità di luminosità viene aumentata. Utilizzarla in ambienti poco illuminati. I video di oggetti in rapido movimento possono risultare sfocati. Mantenere la mano stabile oppure utilizzare un supporto. Se le condizioni di luce sono buone, disattivare la modalità notte per migliorare la qualità del video.



Spiaggia e neve

Utilizzare in ambienti luminosi per evitare video sottoesposti.



Sport

Utilizzare per video di oggetti in rapido movimento. Breve tempo di esposizione per ridurre al minimo la sfocatura dovuta al movimento.

Valore di esposizione



Questa impostazione permette di determinare la quantità di luce nell'immagine ripresa. Un valore elevato indica una quantità di luce aumentata.

Misurazione

Questa funzione individua automaticamente un'esposizione ben bilanciata grazie alla misurazione della quantità di luce diretta all'immagine che si desidera catturare.



Centro

Regola l'esposizione al centro dell'immagine.



Media

Consente di calcolare l'esposizione sulla base della quantità di luce diretta su tutta l'immagine.



Punto

Regola l'esposizione su una parte molto piccola dell'immagine che si desidera catturare.

Bilanciamento del bianco

L'impostazione di bilanciamento del bianco regola il bilanciamento dei colori in base alle condizioni di luminosità.



Automatico

Consente di regolare automaticamente il bilanciamento dei colori in base alle condizioni di luminosità.



Incandescente

Consente di regolare il bilanciamento dei colori in presenza di luce intensa, come ad esempio sotto le lampadine.



Fluorescente

Consente di regolare il bilanciamento dei colori per la luce fluorescente.



Luce diurna

Consente di regolare il bilanciamento dei colori per l'uso in esterni soleggiati.





Nuvoloso

Consente di regolare il bilanciamento dei colori in presenza di cielo nuvoloso.



Timer automatico

Il timer automatico consente di registrare un video senza dover tenere in mano il telefono. Adatto per video di gruppo dove si desidera includere tutti. Il timer automatico può essere utilizzato anche per evitare di muovere la videocamera durante i video.

-  **Attivo (10 secondi)**
Impostare un ritardo di 10 secondi da quando si sfiora lo schermo a quando il video viene registrato.
-  **Attivo (2 secondi)**
Impostare un ritardo di 2 secondi da quando si sfiora lo schermo a quando il video viene registrato.
-  **Disattivo**
Il video viene registrato appena si sfiora lo schermo della fotocamera.

Metodo di acquisizione

Selezionare il metodo per registrare un video.

-  **Tasto sul display**
Registrare un video utilizzando il pulsante sul display della fotocamera.
-  **Acquisizione a tocco**
Identificare un'area di messa a fuoco particolare sfiorando lo schermo della fotocamera con un dito.

Microfono

Scegliere se includere i suoni circostanti durante la registrazione video.

Suono otturatore

Scegliere di attivare o disattivare l'audio quando si registra un video.

Visualizzazione di foto e video nella Galleria

Utilizzare Galleria per visualizzare foto e riprodurre video girati con la fotocamera del telefono oppure per visualizzare contenuti simili scaricati o copiati sulla memory card. Nella Galleria è inoltre possibile visualizzare foto e video caricati su servizi online, ad esempio un album Web Picasa™ o Facebook™.

Dalla Galleria, è possibile anche condividere con amici foto e video preferiti tramite la tecnologia wireless Bluetooth™, e-mail o messaggistica istantanea. È anche possibile eseguire attività di modifica di base sulle foto e impostarle come sfondo o come immagini di contatti. Per ulteriori informazioni, vedere la sezione *Collegare il telefono ad un computer* alla pagina 103.

Per aprire la Galleria e visualizzare gli album

- 1 Dalla Schermata principale, sfiorare .
 - 2 Trovare e sfiorare **Xperia™ Galleria**. Le foto e i video archiviati nella memory card, inclusi quelli acquisiti con la fotocamera e quelli scaricati dal Web o da altre posizioni, vengono visualizzati negli album.
-  Se l'orientamento dello schermo non cambia automaticamente quando si ruota il telefono di lato, contrassegnare la casella di controllo **Rotazione automatica** in **Impostazioni > Display**.

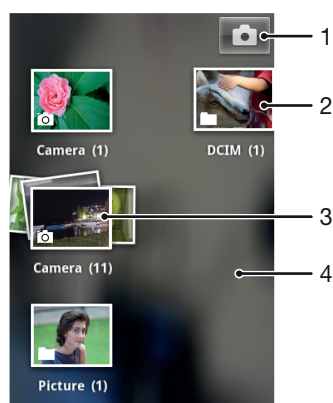

- 1 Sfiocare per aprire la fotocamera
- 2 Un album delle foto e dei video ottenuti utilizzando la fotocamera
- 3 Dare uno sguardo ad una pila sfiorandola con due dita e allontanandole
- 4 Toccare rapidamente a sinistra o a destra sulla schermata per visualizzare più album

Lavorare con gli album

È possibile personalizzare foto e video dentro gli album e spostare il contenuto da un album all'altro. È inoltre possibile caricare contenuti dagli album di Galleria su servizi online come Picasa™ e Facebook™ e visualizzare i contenuti di questi servizi online in Galleria.

Per aprire un album nella Galleria

- 1 Dalla Schermata principale, sfiorare .
- 2 Trovare e sfiorare **Xperia™ Galleria**.
- 3 Sfiocare l'album che si desidera visualizzare. L'album si apre mostrando i contenuti di foto e video in una griglia secondo un ordine cronologico. In alto nello schermo viene visualizzato il nome dell'album.

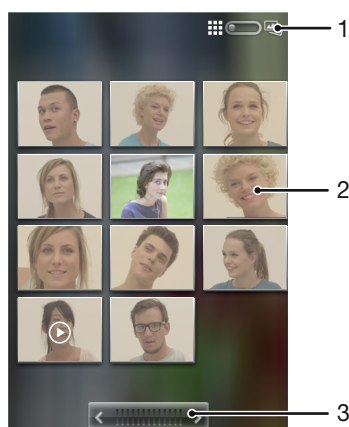



- 1 Sfiore per passare dalla vista a pila a quella a griglia
- 2 Sfiore una foto o un video per visualizzarlo
- 3 Sfiore una freccia per scorrere una schermata alla volta. Trascinare a sinistra o a destra per scorrere rapidamente.



Per visualizzare foto e video nella Galleria

- 1 Dalla Schermata principale, sfiorare .
 - 2 Trovare e sfiorare **Xperia™ Galleria**.
 - 3 Sfiore un album. Le foto e i video vengono visualizzati in una griglia ordinata cronologicamente. I video sono indicati da .
 - 4 Sfiore una foto o un video per visualizzarlo.
 - 5 Toccare rapidamente verso sinistra per visualizzare la foto o il video successivo. Toccare rapidamente verso destra per visualizzare la foto o il video precedente.
-  Se l'orientamento dello schermo non cambia automaticamente quando si ruota il telefono di lato, contrassegnare la casella di controllo **Rotazione automatica** in **Impostazioni > Display**.

Per visualizzare le foto dai servizi online in Galleria

- 1 Verificare di avere effettuato l'accesso al servizio online pertinente, ad esempio, Facebook™.
- 2 Dalla Schermata principale, sfiorare .
- 3 Trovare e sfiorare **Xperia™ Galleria**.
- 4 Sfiore un album indicante l'icona del servizio online pertinente, ad esempio, .
- 5 Sfiore una foto per visualizzarla.
- 6 Nel visualizzatore foto toccare rapidamente verso sinistra per visualizzare la foto o il video successivo. Toccare rapidamente verso destra per visualizzare la foto o il video precedente.



Per modificare come i contenuti di un album vengono visualizzati nella Galleria

- 1 Quando si visualizza un album nella Galleria, trascinare il tasto cambio vista  dell'album a destra per visualizzare i contenuti dell'album in pila.
- 2 Trascinare il tasto cambio vista album  a sinistra per visualizzare i contenuti dell'album in una griglia cronologica.

Lavorare con i gruppi di contenuto nella Galleria

È possibile selezionare vari video o foto in un album e utilizzarli in gruppi, ad esempio per inviare alcune foto di un album a un amico.

Per lavorare con gruppi di foto o video nella Galleria

- 1 Dalla Schermata principale, sfiorare .
- 2 Trovare e sfiorare **Xperia™ Galleria**.
- 3 Aprire l'album con il contenuto su cui si desidera lavorare.
- 4 Per attivare la modalità di selezione, toccare e tenere premuto uno degli elementi con cui si desidera lavorare.
- 5 Selezionare o deselezionare gli elementi con cui si desidera lavorare.
- 6 Premere , quindi utilizzare gli strumenti della barra degli strumenti per lavorare con gli elementi selezionati.

Condividere un album nella Galleria

! Se un album viene condiviso, non eliminare la copia originale prima del completo invio degli elementi.

- 1 Dalla schermata principale della Galleria, toccare e tenere premuto l'album desiderato. La modalità di selezione è ora attivata.
- 2 Contrassegnare gli album che si desidera condividere, quindi premere .
- 3 Sfiare **Condividi**.
- 4 Ne menu che si apre, sfiorare l'applicazione che si desidera utilizzare per condividere gli album selezionati.

Per eliminare un album nella Galleria

- 1 Dalla schermata principale della Galleria, toccare e tenere premuto l'album con cui si desidera lavorare. La modalità di selezione è attivata.
- 2 Verificare gli album che si desiderano eliminare, poi premere .
- 3 Sfiare **Elimina**. Nella finestra di dialogo che si apre, sfiorare ancora **Elimina**.



Lavorare con le foto nella Galleria

È possibile modificare e riorganizzare le foto nella Galleria. Ad esempio, è possibile rifilare foto, utilizzarle come immagini di contatti e come sfondo.

Per eseguire lo zoom di una foto

- Durante la visualizzazione di una foto, sfiorare due volte lo schermo per ingrandirla. Sfiare nuovamente due volte per ridurla.
- Durante la visualizzazione di una foto, allontanare due dita per ingrandirla o pizzicarla con due dita insieme per ridurla.

Per vedere una presentazione delle foto

- 1 Dalla Schermata principale, sfiorare .
- 2 Trovare e sfiorare **Xperia™ Galleria**.
- 3 Sfiare un album per aprirlo, quindi sfiorare una foto e premere .
- 4 Sfiare **Presentazione** sulla barra degli strumenti nella parte inferiore dello schermo.
- 5 Sfiare una foto per terminare la presentazione.

Per ruotare una foto

- 1 Durante la visualizzazione di una foto, premere .
- 2 Sfiare **Altro**, quindi selezionare **Ruota a sinistra** o **Ruota a destra**. La foto viene salvata con il nuovo orientamento.

Per utilizzare una foto come immagine di un contatto

- 1 Quando si visualizza un'immagine nel visualizzatore foto, premere .
- 2 Sfiare **Imposta come** > **Foto contatto** sulla barra degli strumenti nella parte inferiore dello schermo.
- 3 Selezionare il contatto che si desidera associare alla foto.
- 4 Se necessario, ritagliare la foto.
- 5 Sfiare **Ritaglia**.

Per utilizzare una foto come sfondo

- 1 Quando si visualizza un'immagine nel visualizzatore foto, premere .
- 2 Sfiare **Imposta come** > **Sfondo** sulla barra degli strumenti nella parte inferiore dello schermo.
- 3 Se necessario, ritagliare la foto.
- 4 Sfiare **Ritaglia**.

Per ritagliare una foto

- 1 Quando si visualizza un'immagine nel visualizzatore foto, premere .
- 2 Nel barra degli strumenti, sfiorare **Altro** > **Ritaglia**.
- 3 Per regolare la cornice di ritaglio, toccare e tenere premuto il bordo della cornice. Quando vengono visualizzate le frecce di ritaglio, per ridimensionare la cornice trascinare il dito all'interno o all'esterno.
- 4 Per ridimensionare contemporaneamente tutti i lati della cornice di ritaglio, toccare e tenere premuto uno dei quattro angoli per visualizzare le frecce, quindi trascinare l'angolo.
- 5 Per spostare la cornice di ritaglio in un'altra area della foto, toccare e tenere premuto all'interno della cornice, quindi trascinarla nella posizione desiderata.
- 6 Per salvare una copia della foto una volta ritagliata, sfiorare **Ritaglia**. La versione originale non ritagliata resta nella memory card del telefono.

Per condividere una foto

- 1 Quando si visualizza un'immagine nel visualizzatore foto, premere .
- 2 Nel barra degli strumenti, sfiorare **Condividi**.
- 3 Selezionare uno dei metodi di trasferimento disponibili.

Per eliminare una foto

- 1 Quando si visualizza un'immagine nel visualizzatore foto, premere .
- 2 Sfiare **Elimina** sulla barra degli strumenti nella parte inferiore dello schermo.
- 3 Dalla finestra di dialogo che si apre, sfiorare **Elimina**.

Visualizzazione delle foto su una mappa

Se si abilita la rilevazione dell'ubicazione quando si scattano delle foto, è possibile utilizzare successivamente le informazioni raccolte. Ad esempio, è possibile visualizzare le foto su una mappa e mostrare ad amici e parenti il luogo dove è stata scattata. L'aggiunta di informazioni sull'ubicazione viene indicata anche come geotagging. Quando si abilita la rilevazione dell'ubicazione, è possibile selezionare sia l'utilizzo GPS satellitare sia le reti wireless o entrambe, per trovare la propria posizione.

Per ulteriori informazioni, vedere *Uso dei servizi di localizzazione per trovare la propria posizione* a pagina 106.

Per attivare la rilevazione della posizione

- 1 Dalla Schermata principale, premere .
- 2 Sfiare **Impostazioni** > **Servizi di localizzazione**.
- 3 Contrassegnare le caselle di controllo **Satelliti GPS** e/o **Servizio localizzazione Google**.

Per visualizzare il geotagging di una foto su una mappa

- 1 Durante la visualizzazione del geotagging di una foto, premere .
- 2 Sfiare **Altro** > **Mostra sulla mappa**.

Operazioni con i video

Utilizzare Galleria per guardare i video girati con la videocamera, scaricati o copiati nella memory card. È anche possibile condividere i video con gli amici o caricarli su YouTube™.

Per riprodurre un video



- 1 In Galleria, navigare nell'album contenente i video che si desidera riprodurre.
- 2 Sfiare il video per riprodurlo.
- 3 Se i controlli di riproduzione non vengono visualizzati, sfiorare lo schermo per visualizzarli. Per nasconderli, sfiorare nuovamente lo schermo.

Per mettere in pausa un video

- 1 Durante la riproduzione di un video, sfiorare lo schermo per visualizzare i controlli.
- 2 Sfiare .

Per far avanzare o riavvolgere rapidamente un video



- 1 Durante la riproduzione di un video, sfiorare lo schermo per visualizzare i controlli.
- 2 Trascinare il marcatore della barra di progresso a sinistra per riavvolgere o destra per avanzare rapidamente.

 In alternativa, è possibile sfiorare  o .

Per regolare il volume di un video

- Premere il tasto Volume.

Per condividere un video

- 1 Aprire un album della Galleria contenente un video.
 - 2 Per attivare la modalità di selezione, toccare e tenere premuto un elemento con cui si desidera lavorare.
 - 3 Contrassegnare il video o i video che si desidera condividere.
 - 4 Premere .
 - 5 Sfiare **Condividi**.
 - 6 Nel menu che si apre, sfiorare l'applicazione che si desidera utilizzare per condividere il video selezionato, quindi seguire i passaggi per inviarlo.
-  Potrebbe non essere possibile copiare, inviare o trasferire elementi protetti da copyright. Inoltre, alcuni elementi potrebbero non essere inviati se il file è troppo grande.

Per eliminare un video





- 1 Aprire un album della Galleria contenente un video.
- 2 Per attivare la modalità di selezione, toccare e tenere premuto un elemento con cui si desidera lavorare.
- 3 Verificare il o i video che si desiderano eliminare.
- 4 Premere , quindi sfiorare **Elimina**.
- 5 Dalla finestra di dialogo che si apre, sfiorare **Elimina**.

Tecnologia wireless Bluetooth™



Utilizzare la funzione Bluetooth™ per inviare file ad altri dispositivi Bluetooth™ compatibili o ad accessori vivavoce. È possibile attivare la funzione Bluetooth™ nel telefono e creare connessioni wireless con altri dispositivi compatibili Bluetooth™, come ad esempio computer, accessori vivavoce e telefoni. Le connessioni Bluetooth™ funzionano meglio entro un raggio di 10 metri (33 piedi) e senza oggetti solidi intrapposti. In alcuni casi è necessario associare manualmente il telefono ad altri dispositivi Bluetooth™. Ricordare di rendere visibile il telefono se si desidera che venga rilevato da altri dispositivi Bluetooth™.

! L'interoperabilità e la compatibilità tra i dispositivi Bluetooth™ possono variare.

Per attivare la funzione Bluetooth™ e rendere il telefono visibile

- 1 Dalla Schermata principale, sfiorare .
- 2 Trovare e sfiorare **Impostazioni**.
- 3 Sfiore  accanto a **Bluetooth** affinché  diventi . Nella barra di stato viene visualizzato .
- 4 Sfiore **Bluetooth**.
- 5 Sfiore **Non visibile ad altri dispositivi Bluetooth**.



Per regolare il tempo di visibilità del telefono in altri dispositivi Bluetooth™

- 1 Dalla Schermata principale, sfiorare .
- 2 Trovare e sfiorare **Impostazioni** > **Bluetooth**.
- 3 Premere  e selezionare **Timeout visibilità**.
- 4 Selezionare un'opzione.

Dare un nome al telefono

È possibile dare un nome al telefono. Questo nome sarà mostrato ad altri dispositivi dopo avere attivato la funzione Bluetooth™ e impostato il telefono su visibile.

Per assegnare un nome al telefono

- 1 Assicurarsi che la funzione Bluetooth™ sia attivata.
- 2 Dalla Schermata principale, sfiorare .
- 3 Trovare e sfiorare **Impostazioni** > **Bluetooth**.
- 4 Premere  e selezionare **Rinomina telefono**.
- 5 Immettere un nome per il telefono.
- 6 Sfiore **Rinomina**.

Associazione a un altro dispositivo Bluetooth™

Quando si associa il telefono a un altro dispositivo, è ad esempio possibile connettere il telefono a un vivavoce Bluetooth™ o a un kit veicolare Bluetooth™ e utilizzare questi dispositivi per l'esecuzione e la ricezione di chiamate.

Una volta associato il telefono a un dispositivo Bluetooth™, il telefono memorizzerà l'associazione. Al momento di associare il telefono a un dispositivo Bluetooth™ potrebbe essere necessario immettere un codice di accesso. Il telefono proverà automaticamente il codice di accesso generico 0000. Se non dovesse funzionare, fare riferimento alla documentazione del dispositivo Bluetooth™ per conoscere il codice di accesso corrispondente. Non è necessario immettere nuovamente il codice di accesso alla successiva connessione con un dispositivo Bluetooth™ associato.

Alcuni dispositivi Bluetooth™, ad esempio la maggior parte degli auricolari Bluetooth™, devono essere sia associati che connessi con l'altro dispositivo.

Il telefono può essere associato a numerosi dispositivi Bluetooth™, ma può essere connesso solo a un profilo Bluetooth™ per volta.

Per associare il telefono a un altro dispositivo Bluetooth™

- 1 Assicurarsi che nel dispositivo che si desidera associare al telefono sia attivata la funzione Bluetooth™ e la funzione di visibilità ad altri dispositivi Bluetooth™.
- 2 Dalla Schermata principale, sfiorare .
- 3 Trovare e sfiorare **Impostazioni** > **Bluetooth**. Tutti i dispositivi Bluetooth™ disponibili vengono visualizzati nell'elenco.
- 4 Sfiare il dispositivo Bluetooth™ che si desidera associare al telefono.
- 5 Immettere un codice di accesso, se richiesto. Il telefono e il dispositivo Bluetooth™ sono ora associati.

Per connettere il telefono a un altro dispositivo Bluetooth™

- 1 Se si sta effettuando la connessione a un dispositivo Bluetooth che richiede l'associazione al telefono prima di effettuare la connessione, seguire le istruzioni relative.
- 2 Dalla Schermata principale, sfiorare .
- 3 Trovare e sfiorare **Impostazioni** > **Bluetooth**.
- 4 Sfiare il dispositivo Bluetooth™ che si desidera collegare al telefono.

Per rimuovere l'associazione di un dispositivo Bluetooth™

- 1 Dalla Schermata principale, sfiorare .
- 2 Trovare e sfiorare **Impostazioni** > **Bluetooth**.
- 3 In **Dispositivi accoppiati**, sfiorare  accanto al nome del dispositivo di cui si desidera rimuovere l'associazione.
- 4 Sfiare **Disaccoppia**.

Invio e ricezione degli elementi utilizzando la tecnologia wireless Bluetooth™

Condividere gli elementi con altri dispositivi compatibili con Bluetooth™ come telefoni o computer. È possibile inviare e ricevere diversi tipi di elementi utilizzando la funzione Bluetooth™, come:

- Foto e video
- Musica e altri file audio
- Contatti
- Pagine Web

Per inviare elementi utilizzando Bluetooth™

- 1 **Dispositivo di destinazione:** assicurarsi che il dispositivo Bluetooth™ a cui si desidera inviare l'elemento abbia attivato Bluetooth™ e che sia visibile ad altri dispositivi Bluetooth™.
- 2 Nel dispositivo di invio, aprire l'applicazione contenente l'elemento che si desidera inviare e scorrere fino all'elemento desiderato.
- 3 In base all'applicazione e all'elemento che si desidera inviare, potrebbe essere necessario, ad esempio, toccare e tenere premuto l'elemento, aprire l'elemento o premere . Potrebbero esistere altre modalità per inviare un elemento.
- 4 Selezionare un elemento del menu da inviare o condividere.
- 5 Nel menu che si apre, selezionare **Bluetooth**.
- 6 Attivare Bluetooth™, se viene richiesto.
- 7 Sfiare il nome del dispositivo di destinazione.
- 8 **Dispositivo di destinazione:** se richiesto, accettare la connessione.
- 9 Se richiesto, immettere lo stesso codice di accesso su entrambi i dispositivi o confermare il codice di accesso suggerito.
- 10 **Dispositivo di destinazione:** accettare l'elemento in arrivo.

Per ricevere elementi utilizzando Bluetooth™

- 1 Assicurarsi che nel telefono sia presente una memory card. Se non è stata inserita una memory card, non è possibile inviare o ricevere elementi utilizzando la tecnologia wireless Bluetooth.
- 2 Dalla Schermata principale, sfiorare .
- 3 Assicurarsi che la funzione Bluetooth™ sia attiva e visibile ad altri dispositivi Bluetooth™.
- 4 Il dispositivo di invio inizia l'invio dei dati sul telefono.
- 5 Se richiesto, immettere lo stesso codice di accesso su entrambi i dispositivi o confermare il codice di accesso suggerito.
- 6 Quando si riceve la notifica di un file in arrivo sul telefono, trascinare la barra di stato verso il basso e sfiorare la notifica per accettare il trasferimento di file.
- 7 Sfiore **Accetta** per iniziare il trasferimento di file.
- 8 Per visualizzare il progresso del trasferimento, trascinare la barra di stato verso il basso.
- 9 Per aprire un elemento ricevuto, trascinare la barra di stato verso il basso e sfiorare la notifica pertinente.

Per visualizzare i file ricevuti utilizzando Bluetooth™

- 1 Dalla Schermata principale, sfiorare .
- 2 Trovare e sfiorare **Impostazioni** > **Bluetooth**.
- 3 Premere  e selezionare **Mostra file ricevuti**.

Collegare il telefono ad un computer

Collegare il telefono ad un computer e cominciare a trasferire immagini, musica e altri tipi di file. Il modo più semplice per collegare il telefono ad un computer è quello di utilizzare un cavo USB o la tecnologia wireless Bluetooth.

Quando si collega il telefono al computer utilizzando un cavo USB, verrà richiesto di installare l'applicazione PC Companion sul computer. PC Companion consente di accedere ad applicazioni aggiuntive del computer per trasferire e organizzare i file multimediali, aggiornare il telefono, sincronizzare i contenuti del telefono ed altro ancora.

- ! Potrebbe non essere possibile trasferire alcuni materiali protetti da copyright tra il telefono ed il computer.

Trasferimento e gestione del contenuto tramite un cavo USB

Usare il collegamento via cavo USB tra un computer e il telefono per un trasferimento e una gestione facili dei file. Una volta che i due dispositivi sono collegati, è possibile trascinare il contenuto tra di essi utilizzando esplora file del computer. Se si sta trasferendo musica, video, immagini o altri file multimediali nel telefono, è consigliabile utilizzare l'applicazione Media Go™ sul computer. Media Go™ converte i file multimediali in modo che sia possibile utilizzarli sul telefono.

Per trasferire contenuti tra telefono e computer utilizzando un cavo USB

- 1 Utilizzando un cavo USB, connettere il telefono a un computer. **Scheda SD collegata** viene visualizzato nella barra di stato.
- 2 **Computer:** Aprire Microsoft® Windows® Explorer dal desktop e attendere fino a quando la scheda SD del telefono non viene visualizzata come un disco esterno in Microsoft® Windows® Explorer.
- 3 **Computer:** Trascinare i file selezionati tra il telefono e il computer.

Trasferimento di file con la modalità Media Transfer tramite Wi-Fi®

È possibile trasferire file tra telefono e altri dispositivi compatibili con il protocollo Media Transfer, come un computer, utilizzando una connessione Wi-Fi®. Prima di effettuare il collegamento, è necessario associare i due dispositivi. Se si sta trasferendo musica, video, immagini o altri file multimediali tra telefono e computer, è consigliabile utilizzare l'applicazione Media Go™ sul computer. Media Go™ converte i file multimediali in modo che sia possibile utilizzarli sul telefono.

- 💡 Per poter utilizzare questa funzionalità, è necessario un dispositivo con Wi-Fi® attivato che supporti il protocollo Media Transfer, ad esempio, un computer con Microsoft® Windows Vista® o Windows® 7.

Per associare il telefono a un computer utilizzando la modalità Media Transfer

- 1 Accertarsi che la modalità Media Transfer sia abilitata nel telefono. Questa modalità è normalmente abilitata per impostazione predefinita.
 - 2 Collegare il telefono a un computer usando un cavo USB.
 - 3 **Computer:** quando il nome del telefono viene visualizzato sullo schermo, fare clic su *Configurazione di rete* e seguire le istruzioni per associare il computer.
 - 4 Una volta terminata l'associazione, scollegare il cavo USB da entrambi i dispositivi.
- ! Le istruzioni precedenti sono valide solo per computer con Windows® 7 nel caso in cui il computer sia collegato a un Access Point Wi-Fi® con un cavo di rete.

Per collegare in modalità Media Transfer dispositivi associati via wireless

- 1 Accertarsi che la modalità Media Transfer sia abilitata nel telefono. Questa modalità è normalmente abilitata per impostazione predefinita.
- 2 Dalla Schermata principale, sfiorare .
- 3 Trovare e sfiorare **Impostazioni** > **Xperia™** > **Connettività**.
- 4 Sfiore il dispositivo associato che si desidera collegare in **Dispositivi attendibili**.
- 5 Sfiore **Connetti**.

! Assicurarsi che il Wi-Fi® del telefono sia attivato.

Per scollegare in modalità Media Transfer un dispositivo associato via wireless

- 1 Dalla Schermata principale, sfiorare .
- 2 Trovare e sfiorare **Impostazioni** > **Xperia™** > **Connettività**.
- 3 Sfiore il dispositivo associato che si desidera scollegare in **Dispositivi attendibili**.
- 4 Sfiore **Disconnetti**.

Per rimuovere l'associazione a un altro dispositivo

- 1 Dalla Schermata principale, sfiorare .
- 2 Trovare e sfiorare **Impostazioni** > **Xperia™** > **Connettività**.
- 3 Sfiore il dispositivo associato che si desidera rimuovere.
- 4 Sfiore **Diment..**

PC Companion

PC Companion è un'applicazione per computer che fornisce accesso a ulteriori funzioni e servizi che contribuiscono a trasferire musica, video e immagini a e dal telefono. Si può utilizzare PC Companion anche per aggiornare il telefono e ottenere la versione del software più recente disponibile. I file di installazione per PC Companion sono salvati sul telefono e l'installazione è lanciata dal telefono quando lo si collega a un computer con un cavo USB.

Per utilizzare l'applicazione PC Companion è necessario un computer con uno dei seguenti sistemi operativi:

- Microsoft® Windows® 7
- Microsoft® Windows Vista®
- Microsoft® Windows® XP (Service Pack 3 o successivo)

Per installare PC Companion

- 1 **Nuovo telefono:** Accendere il nuovo telefono Android™ e collegarlo ad un PC con un cavo USB.
- 2 **Nuovo telefono:** Sfiore **Installa** per installare PC Companion sul PC.
- 3 **Computer:** Se viene visualizzata una finestra popup, selezionare *Run Startme.exe*. Nella nuova finestra popup che viene visualizzata, fare clic su *Install* per avviare l'installazione e quindi seguire le istruzioni per completarla.

Avviare PC Companion

- 1 Assicurarsi che PC Companion sia installato nel PC.
- 2 Aprire l'applicazione PC Companion nel computer, quindi fare clic su **Start** per aprire una delle funzioni che si desidera utilizzare.

Media Go™

L'applicazione per computer Media Go™ consente il trasferimento e la gestione del contenuto multimediale presente sul telefono e sul computer. Si può installare e accedere a Media Go™ dall'applicazione PC Companion. Per maggiori informazioni, consultare *PC Companion* a pagina 104.

Per utilizzare l'applicazione Media Go™ è necessario uno dei seguenti sistemi operativi:

- Microsoft® Windows® 7
- Microsoft® Windows Vista®

- Microsoft® Windows® XP, Service Pack 3 o successivo

Per trasferire contenuti utilizzando l'applicazione Media Go™

- 1 Collegare il telefono a un computer usando un cavo USB supportato.
 - 2 **Telefono:** Nella barra di stato viene visualizzato **Scheda SD collegata**.
 - 3 **Computer:** L'applicazione PC Companion si avvia automaticamente. In PC Companion, fare clic su *Media Go* per avviare l'applicazione Media Go™. In alcuni casi, potrebbe essere necessario attendere l'installazione di Media Go™.
 - 4 Utilizzando Media Go™, trascinare e rilasciare file tra il computer e il telefono.
-  Media Go™ può anche essere scaricato da www.sonymobile.com.

Uso dei servizi di localizzazione per trovare la propria posizione

Utilizzare il telefono per scoprire dove ci si trova. Esistono due metodi: Reti GPS e wireless. Abilitare l'opzione di rete wireless se si deve solo approssimare l'ubicazione, e lo si desidera fare rapidamente. Se si desidera una localizzazione più esatta e si ha una chiara visione del cielo, abilitare l'opzione GPS. In situazioni in cui la connessione di rete wireless è debole, si devono abilitare entrambe le opzioni per assicurarsi di trovare l'ubicazione.

- ! Sony non fornisce alcuna garanzia in merito all'accuratezza dei servizi di localizzazione, inclusi, in via esemplificativa, i servizi di navigazione.

Per abilitare il GPS

- 1 Dalla schermata Home, sfiorare .
- 2 Sfiore **Impostazioni** > **Servizi di localizzazione**.
- 3 Selezionare la casella di controllo **Satelliti GPS**.

Utilizzo del GPS

Il telefono dispone di un ricevitore GPS che utilizza i segnali del satellite per calcolare la posizione dell'utente.

- ! Quando si utilizzano funzioni che richiedono un ricevitore GPS per individuare la propria posizione, assicurarsi di avere una buona visione del cielo.

Ottenere le migliori prestazioni

Al primo utilizzo, il ricevitore GPS potrebbe impiegare tra i 5 ed i 10 minuti per rilevare la propria posizione. Per facilitare la ricerca, assicurarsi di avere una chiara visione del cielo. Restare immobili e non coprire l'antenna GPS (l'area illuminata nell'immagine). I segnali GPS possono passare attraverso le nuvole e la plastica ma non attraverso la maggior parte degli oggetti solidi come montagne ed edifici. Se la posizione non viene rilevata entro pochi minuti, spostarsi in un altro luogo.

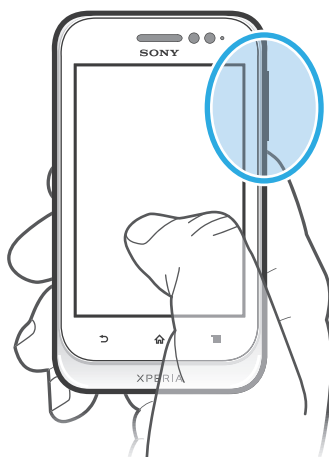

Google Maps™

Consente di tenere traccia della propria posizione corrente e ricevere indicazioni dettagliate per la propria destinazione. Prima di partire in viaggio, è possibile scaricare e salvare le mappe sulla propria memory card per evitare di incorrere negli elevati costi di roaming.

- ! Per utilizzare l'applicazione Google Maps™ è necessario accedere a una connessione Internet. È possibile incorrere in costi aggiuntivi per la connessione, quando si accede a Internet dal

telefono. Per ulteriori informazioni, contattare il gestore di rete. L'applicazione Google Maps™ potrebbe non essere disponibile per tutti i mercati, paesi o regioni.

Per utilizzare Google Maps™

- 1 Dalla Schermata principale, sfiorare .
- 2 Trovare e sfiorare **Mappe**.

! Se si desidera utilizzare Google Maps™, è necessario abilitare uno dei metodi di localizzazione disponibili in **Impostazioni > Servizi di localizzazione**.

Per ulteriori informazioni su Google Maps™

- Quando si utilizza Google Maps™, premere , quindi sfiorare **Guida**.

Visualizzazione delle posizioni degli amici con Google Latitude™

Google Latitude™ consente di visualizzare le posizioni degli amici sulle mappe e condividere la propria posizione ed altre informazioni con essi.

Uso di Google Maps™ per ottenere indicazioni stradali

Utilizzare l'applicazione di Google Maps™ per ottenere indicazioni stradali quando si viaggia a piedi, sui mezzi pubblici o in auto. Si può aggiungere una scelta rapida a una destinazione sulla schermata Home per ottenere indicazioni rapide in qualunque posto ci si trovi.

Quando si visualizza una mappa, si effettua una connessione Internet ed i dati vengono trasferiti al telefono. Quindi, è una buona idea scaricare e salvare le mappe sul telefono prima di iniziare un viaggio. In questo modo, si possono evitare costi elevati di roaming.

! Sony non garantisce l'accuratezza dei servizi sulle indicazioni stradali.

Utilizzo dell'applicazione Navigation

Utilizzare l'applicazione Navigation nel telefono per istruzioni passo dopo passo su come raggiungere le località ricercate. Le istruzioni sono sia pronunciate che visualizzate sulla schermata.

! L'applicazione Navigation potrebbe non essere disponibile per tutti i mercati.

Per avviare la navigazione

- 1 Dalla schermata iniziale, sfiorare .
- 2 Trovare e sfiorare **Navigazione**.

Backup e ripristino

Utilizzare l'applicazione di backup e ripristino per eseguire il backup del contenuto del telefono sulla memory card. Questi backup possono essere utilizzati per ripristinare il contenuto e alcune impostazioni del telefono in caso di perdita o eliminazione dei dati.

Tipi di contenuto di cui è possibile eseguire il backup

Utilizzare l'applicazione backup e ripristino per effettuare il back up dei seguenti tipi di dati:

- Segnalibri
 - Chiamate
 - Contatti
 - Applicazioni da Google Play™
 - MMS
 - Impostazioni di sistema (come sveglie, volume della suoneria)
 - SMS
- ! Non è necessario eseguire il backup di file musicali e foto o video acquisiti con la fotocamera del telefono, poiché viene eseguito automaticamente sulla memory card del telefono.
- ! È possibile incorrere in ulteriori costi per la trasmissione dei dati quando si ripristinano le applicazioni Google Play™.

Blocco e protezione del telefono

Numero IMEI

Ogni telefono possiede un unico numero IMEI (International Mobile Equipment Identity). Si consiglia di conservare una copia di questo numero. Se il telefono viene rubato, il gestore di rete potrà utilizzare il numero IMEI per impedire l'accesso alla rete nel proprio paese.

Per visualizzare il numero IMEI

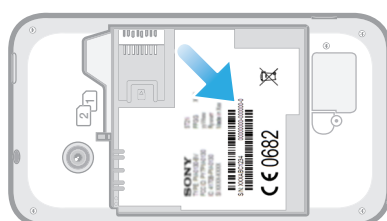

- 1 Spegnere il telefono, quindi rimuovere il coperchio della batteria e la batteria.
- 2 Individuare il numero composto da 15 a 17 cifre sull'etichetta. Le prime 15 cifre rappresentano il numero IMEI.

Protezione scheda SIM

Il blocco della scheda SIM consente di proteggere la sottoscrizione. Il telefono funzionerà comunque, con due nuove schede SIM. Se il blocco di una delle schede SIM è attivo, è necessario immettere un codice PIN (Personal Identity Number). Se viene inserito il PIN errato per un numero di volte superiore al numero massimo di tentativi ammessi, la scheda SIM verrà bloccata. L'utente dovrà immettere il PUK (Personal Unblocking Key), quindi un nuovo PIN. I codici PIN, PIN2 e PUK vengono forniti dal gestore di rete.

Per abilitare il blocco PIN della scheda SIM

- 1 Dalla Schermata principale, sfiorare .
- 2 Trovare e sfiorare **Impostazioni** > **Sicurezza** > **Impostazioni blocco SIM**.
- 3 Selezionare **SIM1** o **SIM2**.
- 4 Sfiore **Blocca la SIM**.
- 5 Immettere il PIN della scheda SIM, quindi sfiorare **OK**.

Per modificare il PIN della scheda SIM

- 1 Dalla Schermata principale, sfiorare .
- 2 Trovare e sfiorare **Impostazioni** > **Sicurezza** > **Impostazioni blocco SIM**.
- 3 Selezionare **SIM1** o **SIM2**.
- 4 Sfiore **Cambia PIN SIM**.
- 5 Immettere il PIN precedente della scheda SIM, quindi sfiorare **OK**.
- 6 Immettere il nuovo PIN della scheda SIM, quindi sfiorare **OK**.
- 7 Re-immettere il nuovo PIN della scheda SIM, quindi sfiorare **OK**.

Per modificare il PIN2 della scheda SIM

- 1 Dalla Schermata principale, sfiorare .
- 2 Trovare e sfiorare **Impostazioni** > **Impostazioni chiamate**
- 3 Sfiore **Selezionare scheda SIM**, quindi sfiorare **SIM1** o **SIM2**.
- 4 Sfiore **Numeri selezione fissa** > **Cambia PIN2**.
- 5 Immettere il PIN2 precedente della scheda SIM, quindi toccare **OK**.
- 6 Immettere il nuovo PIN2 della scheda SIM, quindi toccare **OK**.
- 7 Confermare il nuovo PIN2, quindi sfiorare **OK**.

Sbloccare una carta SIM bloccata

- 1 Quando viene visualizzato **Inserisci il PUK e il nuovo codice PIN**, immettere il codice PUK.
 - 2 Immettere un nuovo codice PIN e sfiorare **OK**.
- ! Se si immette un codice PUK errato troppe volte, la carta SIM viene bloccata. Se ciò accade, contattare il provider di servizi per avere una nuova carta SIM.

Impostare un blocco schermo

Per impostare un blocco schermo

- 1 Dalla Schermata principale, sfiorare  > **Impostazioni** > **Sicurezza** > **Blocco schermo**.
 - 2 Selezionare un'opzione.
- 💡 È molto importante ricordarsi il PIN di sblocco dello schermo. Se lo si dimentica, potrebbe non essere possibile ripristinare dati importati come la rubrica e i messaggi. Per maggiori informazioni, fare riferimento al Servizio clienti Sony.

Per creare una sequenza di sblocco dello schermo

- 1 Dalla Schermata principale, sfiorare .
- 2 Trovare e sfiorare **Impostazioni** > **Sicurezza** > **Blocco schermo** > **Sequenza**.
- 3 Seguire le istruzioni del telefono. Verrà chiesto di selezionare una domanda sulla protezione che verrà utilizzata per sbloccare il telefono se si dimentica la sequenza di sblocco dello schermo.

Per sbloccare lo schermo tramite una sequenza di sblocco

- 1 Attivare lo schermo.
 - 2 Disegnare la sequenza di sblocco dello schermo.
- ! Se la sequenza di sblocco disegnata sullo schermo viene rifiutata per cinque volte consecutive, è possibile scegliere se attendere 30 secondi e quindi riprovare oppure se rispondere alla domanda sulla protezione selezionata.



Per modificare la sequenza di sblocco dello schermo

- 1 Dalla Schermata principale, sfiorare .
- 2 Trovare e sfiorare **Impostazioni** > **Sicurezza** > **Blocco schermo**.
- 3 Trascinare la sequenza di sblocco dello schermo.
- 4 Sfiore **Sequenza**.
- 5 Seguire le istruzioni del telefono.

Per disabilitare la sequenza di sblocco dello schermo

- 1 Dalla schermata iniziale, sfiorare  > **Impostazioni** > **Sicurezza** > **Blocco schermo**.
- 2 Disegnare la sequenza di sblocco dello schermo.
- 3 Sfiore **Fai scorrere**.



Per creare un PIN di sblocco dello schermo

- 1 Dalla schermata iniziale, sfiorare  > **Impostazioni** > **Sicurezza** > **Blocco schermo** > **PIN**.
- 2 Immettere un PIN numerico.
- 3 Se necessario, sfiorare  per ridurre a icona la tastiera.
- 4 Sfiore **Continua**.
- 5 Immettere di nuovo il PIN e confermare.
- 6 Se necessario, sfiorare  per ridurre a icona la tastiera.
- 7 Sfiore **OK**.

Per disabilitare il PIN di sblocco dello schermo

- 1 Dalla Schermata principale, sfiorare  > **Impostazioni** > **Sicurezza** > **Blocco schermo**.
- 2 Immettere il PIN, quindi sfiorare **Avanti**.
- 3 Sfiore **Fai scorrere**.

Per creare una password di blocco dello schermo

- 1 Dalla Schermata principale, sfiorare  > **Impostazioni** > **Sicurezza** > **Blocco schermo** > **Password**.
- 2 Immettere una password.
- 3 Se necessario, sfiorare  per ridurre a icona la tastiera.
- 4 Sfiore **Continua**.
- 5 Immettere di nuovo la password e confermare.
- 6 Se necessario, sfiorare  per ridurre a icona la tastiera.
- 7 Sfiore **OK**.

Per disabilitare la password di sblocco dello schermo

- 1 Dalla Schermata principale, sfiorare  > **Impostazioni** > **Sicurezza** > **Blocco schermo**.
- 2 Immettere la password e sfiorare **Avanti**.
- 3 Sfiore **Fai scorrere**.

Aggiornamento del telefono

Aggiornare il telefono con la versione più recente del software per ottimizzarne le prestazioni e usufruire delle migliorie più recenti.

È possibile utilizzare l'applicazione Centro aggiornamento sul telefono per eseguire un aggiornamento wireless oppure è possibile utilizzare l'applicazione PC Companion su un computer per eseguire un aggiornamento mediante il cavo USB. Se si esegue l'aggiornamento mediante il wireless, puoi utilizzare sia la rete mobile sia la connessione di rete Wi-Fi®. Assicurarsi solo di eseguire il backup e salvare tutti i dati archiviati nel telefono prima di eseguire l'aggiornamento.

- ! Quando si esegue un aggiornamento tramite l'applicazione Centro aggiornamento, viene stabilita una connessione di dati e potrebbero essere applicati costi correlati. Inoltre, la disponibilità degli aggiornamenti in una rete mobile dipende dall'operatore. Per ulteriori informazioni, contattare il gestore di rete.

Aggiornamento del telefono in modalità wireless



Utilizzare l'applicazione Centro aggiornamento per aggiornare il telefono in modalità wireless. È possibile scaricare aggiornamenti software manualmente oppure consentire ad Update Service di aggiornare automaticamente il telefono non appena sono disponibili download. Quando la funzione di aggiornamento automatico è attivata, viene visualizzata una notifica nella barra di stato non appena è disponibile un aggiornamento.

Per scaricare manualmente aggiornamenti software dal Centro aggiornamento

- 1 Dalla schermata Home, sfiorare .
- 2 Trovare e sfiorare **Centro aggiornam..**
- 3 Selezionare l'applicazione desiderata o l'aggiornamento di sistema e sfiorare **Scarica** o sfiorare **Agg. tutto** per scaricare tutti gli aggiornamenti delle applicazioni.

- ! Gli aggiornamenti delle applicazioni verranno avviati automaticamente dopo il download. Con gli aggiornamenti di sistema, attendere il riavvio del telefono, quindi installare gli aggiornamenti manualmente. Inoltre, è possibile incorrere in costi aggiuntivi per la connessione, quando vengono scaricati aggiornamenti da reti mobile 3G.

Per attivare gli aggiornamenti software automatici dal Centro aggiornamento

- 1 Dalla schermata Home, sfiorare .
- 2 Trovare e sfiorare **Centro aggiornam..**
- 3 Premere , quindi sfiorare **Impostazioni**.
- 4 Sfiore **Consenti aggiornam. automatico**: e selezionare se scaricare gli aggiornamenti tramite reti 3G e Wi-Fi® o solo tramite reti Wi-Fi®. Gli aggiornamenti vengono scaricati automaticamente non appena disponibili.

- ! È possibile incorrere in costi aggiuntivi per la connessione, quando vengono scaricati aggiornamenti da reti mobile 3G.

Installare gli aggiornamenti di sistema

- 1 Dalla schermata iniziale, sfiorare .
- 2 Trovare e sfiorare **Centro aggiornam..**
- 3 Selezionare un aggiornamento di sistema che si desidera installare, quindi sfiorare **Installa**.

Aggiornamento del telefono tramite una connessione con cavo USB

Alcuni aggiornamenti non sono disponibili per il download wireless. Le notifiche di tali aggiornamenti vengono visualizzate nella barra di stato. Per scaricare ed eseguire gli aggiornamenti, è necessario un cavo USB e un computer con l'applicazione PC

Companion. È possibile installare PC Companion sul computer utilizzando file di installazione salvati sul telefono oppure scaricare l'applicazione direttamente da www.sonymobile.com.

Per scaricare l'applicazione PC Companion dal telefono

- 1 Collegare il telefono a un computer usando un cavo USB.
- 2 Quando vengono visualizzate, seguire le istruzioni sul telefono per lanciare l'installazione di PC Companion sul computer.

 PC Companion può anche essere scaricata da www.sonymobile.com.

Per scaricare aggiornamenti software tramite la connessione con cavo USB

- 1 Installare l'applicazione PC Companion sul computer che si sta utilizzando, se non è già stata installata.
- 2 Collegare il telefono a un computer usando un cavo USB.
- 3 **Computer:** Avviare l'applicazione PC Companion. Dopo alcuni momenti, PC Companion rileva il telefono e ricerca un nuovo software del telefono.
- 4 **Telefono:** Quando vengono visualizzate notifiche nella barra di stato, seguire le istruzioni sullo schermo per completare gli aggiornamenti software necessari.

Per aggiornare il telefono tramite un computer Apple® Mac®

- 1 Installare l'applicazione Bridge per Mac sul computer Apple® Mac® in uso, se non già installata.
- 2 Utilizzando un cavo USB, connettere il telefono al computer Apple® Mac®.
- 3 **Computer:** avviare l'applicazione Bridge per Mac. Dopo qualche momento, Bridge per Mac rileva il telefono e cerca il nuovo software per il telefono.
- 4 **Computer:** se viene rilevato un nuovo aggiornamento software per il telefono, viene visualizzata una finestra popup. Seguire le istruzioni sullo schermo per completare gli aggiornamenti software necessari.

 L'applicazione Bridge per Mac può essere scaricata da www.sonymobile.com.

Panoramica impostazioni del telefono

Familiarizzare con le impostazioni del telefono per essere in grado di personalizzarle in base alle proprie necessità.

Wi-Fi	Accendere o spegnere il Wi-Fi®, scansionare le reti Wi-Fi® disponibili oppure aggiungere la rete Wi-Fi®.
Bluetooth	Accendere e spegnere il Bluetooth™, cercare dispositivi Bluetooth™ disponibili e rendere il telefono visibile o invisibile ad altri dispositivi Bluetooth™.
Utilizzo dati	Accendere o spegnere il traffico dati mobile e tenere traccia dei dettagli sull'uso dei dati oltre un tempo specifico.
Altro...	Accendere o spegnere la modalità aereo, configurare le impostazioni per le reti VPN e mobili e abilitare il telefono per condividere la propria connessione di dati mobile come hotspot Wi-Fi® portatile o attraverso il tethering USB o Bluetooth™.
Impostazioni Dual SIM	Abilitare le schede SIM. È inoltre possibile rinominare le schede SIM, configurare la soluzione per alternare automaticamente per il traffico di chiamate, messaggi e dati.
Impostazioni chiamate	Gestire e configurare l'impostazione per i numeri di selezione fissa, la segreteria telefonica e le chiamate Internet.
Audio	Configurare la modalità di squillo, vibrazione o avvisi del telefono alla ricezione di comunicazioni. È inoltre possibile utilizzare queste impostazioni per impostare il livello della musica, dei video, dei giochi o di altri file multimediali con audio e alcune impostazioni relative.
Display	Abilitare lo schermo del telefono per alternarne l'orientamento quando viene ruotato. È possibile impostare la luminosità, la dimensione dei caratteri, lo sfondo e il timeout dello schermo.
Memoria	Verificare lo spazio disponibile nell'archivio interno del telefono e sulla scheda SD. È possibile anche eliminare la scheda SD o smontarla per una rimozione sicura.
Batteria	È possibile visualizzare la batteria del telefono e vedere quanto consumano le diverse applicazioni.
Applicazioni	Gestire le applicazioni in esecuzione, le applicazioni scaricate e quelle presenti sulla scheda SD.
Xperia™	Configurare la modalità di connessione USB, la tipologia della connessione di rete e le impostazioni Internet. È possibile abilitare le funzioni Facebook all'interno delle applicazioni.
Account e sincronizzaz.	Abilitare il telefono per la sincronizzazione dei dati con la sincronizzazione degli account che vengono aggiunti.
Servizi di localizzazione	Abilitare o disabilitare il servizio di ubicazione di Google, i satelliti GPS e la ricerca Ubicazione & Google.
Sicurezza	Proteggere il telefono creando blocchi e password diversi. È inoltre possibile acconsentire all'installazione di applicazioni non Google Play™.
Lingua e immissione	Selezionare la lingua del telefono, regolare le opzioni di immissione testo, aggiungere vocaboli al dizionario personale e configurare le impostazioni della sintesi vocale.

Backup e ripristino	Eeguire il backup dei dati e ripristinare il telefono.
Data e ora	Impostare ora e data o scegliere i valori forniti dalla rete. Selezionare il formato di data e ora preferito.
Accesso facilitato	Abilitare i servizi di accessibilità installati e regolare le relative impostazioni.
Opzioni sviluppatore	Impostare le opzioni per lo sviluppo dell'applicazione. Ad esempio, è possibile mostrare l'utilizzo della CPU sul display del telefono. È possibile impostare il telefono per immettere la modalità debug quando le connessioni USB sono attive.
Info sul telefono	Visualizza le informazioni del telefono, così come il numero del modello, la versione del firmware, il numero di telefono e il segnale. È inoltre possibile aggiornare il software alla sua ultima versione.

Panoramica sulle icone di stato e notifica

















Icone di stato

Sullo schermo possono essere visualizzate le seguenti icone di stato:

















	Potenza del segnale
	Nessun segnale
	Roaming
	GPRS disponibile
	EDGE disponibile
	3G disponibile
	Invio e download dei dati GPRS in corso
	Invio e download dei dati EDGE in corso
	Invio e download dei dati 3G in corso
	Stato della batteria
	Batteria in carica
	GPS attivo
	Modalità aereo attiva
	Funzione Bluetooth™ attiva
	Collegato a un altro dispositivo Bluetooth™
	Scheda SIM non inserita
	SIM1 attiva e SIM2 in standby
	SIM2 attiva e SIM1 in standby
	SIM1 disattivata ma SIM2 attiva
	SIM2 disattivata ma SIM1 attiva
	Microfono disattivato
	Altoparlante attivo
	Modalità silenzioso
	Modalità vibrazione
	Sveglia impostata
	La sincronizzazione è in corso
	Problema di accesso o sincronizzazione
	Una connessione Wi-Fi® è abilitata e vi sono reti wireless disponibili











Icone di notifica

Sullo schermo possono essere visualizzate le seguenti icone di notifica:

	Nuovo messaggio e-mail
	Nuovo SMS o MMS
	Nuovo messaggio vocale
	Un evento di calendario imminente
	Un brano è in riproduzione
	Il telefono è collegato a un computer con un cavo USB
	Avvertenza
	Messaggio di errore
	Chiamata senza risposta
	Chiamata in corso
	Chiamata in attesa
	Deviazione chiamate attivata
	Aggiornamenti software disponibili
	Download dei dati in corso
	Caricamento dei dati in corso
	Altre notifiche (non visualizzate)

Panoramica delle applicazioni

-  È possibile utilizzare l'applicazione Orologio per impostare vari tipi di sveglia.
-  È possibile utilizzare il browser Web per navigare e visualizzare pagine Web, gestire segnalibri, testo e immagini.
-  È possibile utilizzare l'applicazione Calcolatrice per eseguire calcoli di base.
-  È possibile utilizzare l'applicazione Calendario per tenere traccia di eventi e gestire i propri appuntamenti.
-  È possibile utilizzare la fotocamera per scattare foto e registrare video clip.
-  È possibile utilizzare l'applicazione Contatto per gestire i numeri di telefono, gli indirizzi e-mail e altre informazioni relative ai propri contatti.
-  È possibile utilizzare la fotocamera 3D per fare foto panoramiche con grandangolo che riprendono una scena più ampia e aggiungono profondità al soggetto.
-  È possibile visualizzare, riprodurre e gestire tutte le foto con la fotocamera 3D.
-  È possibile accedere alle applicazioni scaricate.
-  È possibile utilizzare l'applicazione E-mail per inviare e ricevere e-mail attraverso l'account personale o quello aziendale.
-  È possibile utilizzare l'applicazione Facebook per partecipare ad attività di social network con amici, familiari e colleghi in tutto il mondo.
-  È possibile navigare e ascoltare stazioni radio FM.
-  È possibile utilizzare l'applicazione Galleria per visualizzare e lavorare su foto e video.
-  È possibile utilizzare l'applicazione Gmail™ nel telefono per leggere, scrivere e organizzare i propri messaggi e-mail.
-  È possibile trovare informazioni nel telefono e sul Web.
-  È possibile utilizzare l'applicazione Latitudine per visualizzare l'ubicazione dei propri amici su una mappa e condividere la propria.
-  È possibile visualizzare la propria posizione attuale, individuarne altre e calcolare i percorsi con Google Maps™.
-  È possibile accedere a Google Play™ per scaricare applicazioni gratuite o a pagamento per il telefono.
-  È possibile utilizzare l'applicazione Messaggistica per inviare o ricevere SMS o MMS.
-  È possibile utilizzare l'applicazione Lettore musicale per ascoltare musica, libri audio e podcast.
-  È possibile visualizzare gli aggiornamenti di musica e video che i propri amici hanno condiviso su Facebook.
-  È possibile navigare utilizzando le istruzioni di guida vocali.
-  È possibile visualizzare le notizie e le previsioni meteo.
-  È possibile eseguire delle telefonate componendo il numero manualmente o utilizzando la funzione di composizione intelligente.

-  È possibile effettuare una ricerca di luoghi, per esempio, ristoranti e caffetterie.
-  È possibile utilizzare l'applicazione Video Unlimited™ per affittare o acquistare video.
-  È possibile utilizzare l'applicazione su sottoscrizione Music Unlimited™ per accedere a milioni di canzoni disponibili su connessioni 3G o Wi-Fi®.
-  È possibile ottimizzare le impostazioni del telefono per soddisfare le proprie esigenze.
-  È possibile utilizzare l'applicazione Guida alla configurazione per conoscere le funzioni di base del telefono e per ricevere aiuto quando lo si configura.
-  È possibile utilizzare l'applicazione Google Talk™ per chattare con amici online.
-  È possibile identificare brani musicali provenienti da luoghi a attorno a voi e ottenere informazioni sul nome dell'artista, dell'album e altro.
-  È possibile utilizzare l'applicazione Timescape™ per mettere assieme tutte le comunicazioni in un'unica visualizzazione, inclusi eventi di social network e SMS.
-  È possibile utilizzare l'applicazione Guida per accedere al supporto utente direttamente nel telefono. Ad esempio, è possibile accedere alla Guida utente, alle informazioni per la risoluzione di problemi e in più a suggerimenti e trucchetti.
-  È possibile utilizzare YouTube™ per condividere e visualizzare video provenienti da tutto il mondo.
-  È possibile scaricare e installare nuove applicazioni e nuovi aggiornamenti.

! Alcune applicazioni non sono supportate da tutte le reti e/o dai gestori di rete in tutte le aree.

Supporto per l'utente

Accedere al supporto per l'utente direttamente dal telefono tramite l'applicazione Guida. Ad esempio, è possibile aprire una Guida per l'utente con istruzioni sulle modalità di utilizzo del telefono. È inoltre possibile ottenere la risoluzione di problemi e ulteriore assistenza dall'area di supporto di Sony Mobile e dal Supporto clienti Sony Mobile.

- Funzioni dell'applicazione Guida:
 - Guida per l'utente nel telefono. Leggere e cercare le informazioni sull'utilizzo del telefono.
 - Auto-formazione: consente di leggere suggerimenti e trucchi, reperire le novità più recenti e guardare video di istruzioni.
 - Supporto e-mail: consente di inviare un'e-mail al nostro team di assistenza.
 - Area di supporto – visitare www.sonymobile.com per ottenere informazioni o supporto dettagliato per il telefono.
 - Risoluzione di problemi: per scoprire i problemi e i messaggi di errore più comuni. La risoluzione dei problemi si trova alla fine delle Guide per l'utente e nell'area del supporto.
 - Contattare il Supporto clienti se i precedenti sistemi non aiutano. I numeri del Call Center sono indicati nello stampato *Informazioni importanti* in dotazione.
- ! La Guida per l'utente estesa è disponibile anche sul sito www.sonymobile.com.

Per accedere all'applicazione Guida

- 1 Dalla schermata Applicazioni, trovare e sfiorare .
- 2 Trovare e sfiorare l'elemento di supporto richiesto.

Risoluzione dei problemi

Il telefono non funziona nel modo previsto

In presenza di problemi con il telefono, leggere i seguenti suggerimenti prima di eseguire qualsiasi altra operazione:

- Riavviare il telefono.
- Rimuovere e reinserire la batteria e la carta SIM. Quindi riavviare il telefono.
- Aggiornare il telefono. L'aggiornamento del telefono assicura anche prestazioni ottimali e rende disponibili i miglioramenti più recenti. Per maggiori informazioni, consultare *Aggiornamento del telefono* a pagina 112.
- Ripristinare il telefono.

 Si prega di essere pazienti durante il ripristino del telefono. Se si riavvia il telefono durante un ripristino, tale dispositivo potrebbe essere danneggiato in modo permanente.

Reimpostazione del telefono

È possibile ripristinare il telefono con le impostazioni originali, con o senza l'eliminazione di tutti i dati personali e delle applicazioni scaricate. È dunque possibile ripristinare il telefono allo stato in cui era quando lo si è acceso per la prima volta. Quindi, prima di eseguire un ripristino, assicurarsi di eseguire il backup di tutti i dati più importanti salvati sul telefono.

Per ripristinare le impostazioni del telefono

 Per evitare danni permanenti al telefono, non riavviare il telefono mentre è in corso una procedura di ripristino.

- 1 Dalla Schermata principale, sfiorare .
- 2 Trovare e sfiorare **Impostazioni** > **Backup e ripristino**.
- 3 Sfiore **Ripristino dati di fabbrica**.
- 4 Sfiore **Ripristina telefono**.
- 5 Per confermare, sfiorare **Cancella tutto**.

Non è possibile caricare il telefono

Il caricabatterie non è collegato correttamente o la batteria non è correttamente collegata ai contatti. Rimuovere la batteria e pulire i connettori.

Quando il telefono inizia a caricarsi non si visualizza alcuna icona di inizio carica della batteria

Potrebbero essere necessari alcuni minuti prima che venga visualizzata sullo schermo l'icona della batteria.

Le prestazioni della batteria sono basse

Seguire i nostri suggerimenti intelligenti su come ottenere prestazioni migliori dalla batteria. Consultare *Migliorare le prestazioni della batteria* a pagina 14.

Il telefono non riconosce i miei auricolari cablati

- Assicurarsi che gli auricolari cablati che si stanno utilizzando siano conformi allo standard CTIA. Il telefono supporta lo standard CTIA e potrebbe non essere del tutto compatibile con altri standard, quali OMTP.
- Se si possiedono auricolari senza fili, si suggerisce di provare a utilizzarli al posto di quelli cablati.

Impossibile sincronizzare o trasferire il contenuto tra il telefono e il computer quando si utilizza un cavo USB

Il software o i driver USB non sono stati installati correttamente. Per istruzioni più dettagliate e le sezioni sulla risoluzione dei problemi, visitare www.sonymobile.com.

Impossibile utilizzare i servizi basati su Internet

Assicurarsi che la propria sottoscrizione sia comprensiva di download dei dati e che le impostazioni Internet del telefono siano corrette. Consultare *Impostazioni per messaggi e Internet* a pagina 32 per maggiori informazioni su come attivare il traffico dati, il roaming e scaricare le impostazioni Internet. Per ulteriori informazioni sulle impostazioni di rete, contattare il gestore di rete.

Messaggi di errore

Copertura di rete assente

- Il telefono è in modalità Aereo. Assicurarsi di disattivarla.
- Il telefono non riceve segnale della rete o il segnale ricevuto è troppo debole. Contattare il gestore di rete e assicurarsi che nel luogo in cui ci si trova vi sia copertura di rete.
- La carta SIM non funziona correttamente. Inserire la carta SIM in un altro telefono. Se funziona, è probabile che sia il telefono a causare il problema. In questo caso, contattare il centro di assistenza Sony più vicino.

Solo chiamate di emergenza

L'utente è nel raggio di copertura della rete ma non ha l'autorizzazione a utilizzarla. Tuttavia, in caso di emergenza, alcuni operatori di rete consentono di chiamare il numero di emergenza internazionale 112. Per ulteriori informazioni, vedere *Chiamate di emergenza* alla pagina 37.

Scheda SIM bloccata

Il PIN è stato immesso scorrettamente per 3 volte di seguito. Per sbloccare il telefono, è necessario il PUK fornito dal gestore.

Scheda SIM bloccata da PUK

Il PUK (Personal Unblocking Key) è stato immesso scorrettamente per 3 volte di seguito. Contattare il provider di servizi.

Riciclare il telefono

Hai un vecchio telefono da qualche parte in casa? Perché non riciclarlo? Così facendo, si contribuirà a riutilizzare i suoi materiali e componenti e si proteggerà anche l'ambiente! Scopri di più sulle opzioni di riciclo nella tua regione su www.sonymobile.com.

Informazioni legali

Sony ST21i2/ST21a2

Questa Guida per l'utente è pubblicata da Sony Mobile Communications AB o relativa affiliata, senza alcuna garanzia. Sony Mobile Communications AB si riserva il diritto di apportare a questa Guida per l'utente in qualsiasi momento e senza notifica eventuali modifiche e miglioramenti dovuti ad errori tipografici, imprecisioni, aggiornamento delle informazioni oppure ad aggiornamenti di programmi e/o dei dispositivi. Tali modifiche verranno inserite nelle edizioni successive della presente Guida per l'utente.

© 2012 Sony Mobile Communications AB. Tutti i diritti riservati.

Numero di pubblicazione: 1266-1943.1

Il telefono cellulare ha la capacità di scaricare, memorizzare e inoltrare contenuto aggiuntivo, ad esempio suonerie. L'utilizzo di tale contenuto può essere limitato o vietato dai diritti di terze parti ed è, a titolo esemplificativo e non tassativo, soggetto a restrizioni in base alle leggi vigenti sul copyright. L'utente, e non Sony, è interamente responsabile del contenuto aggiuntivo scaricato nel telefono cellulare o da esso inoltrato. Prima di utilizzare qualsiasi contenuto aggiuntivo, verificare di disporre della licenza appropriata per l'utilizzo previsto o di essere altrimenti autorizzati. Sony non garantisce la precisione, l'integrità o la qualità di qualsiasi contenuto aggiuntivo o di terze parti. In nessun caso Sony sarà responsabile dell'uso improprio dei contenuti aggiuntivi o di terze parti.

La presente Guida per l'utente può fare riferimento ad applicazioni o servizi forniti da terze parti. L'utilizzo di tali programmi o servizi potrebbe richiedere una registrazione separata presso il provider di terze parti ed essere soggetto ad ulteriori termini di utilizzo. Per le applicazioni accessibili su o tramite un sito Web di terze parti, consultare anticipatamente i relativi termini di utilizzo e qualsiasi politica della privacy applicabile. Sony non garantisce o assicura la disponibilità o le prestazioni di alcun sito Web o servizio offerto da terze parti.

Rimuovere la copertura posteriore per visualizzare le informazioni legislative, come il marchio CE.

Tutti i nomi di prodotti e aziende citati nel presente documento sono marchi o marchi registrati dei rispettivi proprietari. Qualsiasi diritto non espressamente garantito nel presente documento è riservato. Tutti gli altri marchi registrati appartengono ai rispettivi proprietari.

Visitare www.sonymobile.com per maggiori informazioni.

Tutte le illustrazioni vengono fornite a titolo puramente indicativo e potrebbero non rappresentare esattamente il telefono.

Questo prodotto è protetto da alcuni diritti di proprietà intellettuale di Microsoft. L'utilizzo e la distribuzione di questa tecnologia al di fuori di questo prodotto sono vietati, a meno che non si disponga di una licenza concessa da Microsoft.

I proprietari dei contenuti utilizzano la tecnologia WMDRM (Windows Media Digital Rights Management) per proteggere la loro proprietà intellettuale, compreso il copyright. Questo dispositivo utilizza il software WMDRM per accedere al contenuto protetto da WMDRM. Se il software WMDRM non riesce a proteggere il contenuto, i proprietari di quest'ultimo possono chiedere a Microsoft di revocare la capacità del software di utilizzare WMDRM per riprodurre o copiare il contenuto protetto. La revoca non influisce sul contenuto non protetto. Scaricando le licenze relative al contenuto protetto, l'utente accetta che Microsoft possa includere al loro interno un elenco di revoca. I proprietari del contenuto possono richiedere all'utente di aggiornare WMDRM per poter accedere al loro contenuto. Se l'utente rifiuta di eseguire l'aggiornamento, non sarà in grado di accedere al contenuto che richiede tale aggiornamento.

Il presente prodotto è concesso in licenza ai sensi delle licenze del portafoglio di brevetti visivi MPEG-4 e AVC per l'uso personale e non commerciale da parte del consumatore al fine di eseguire le seguenti operazioni: (i) codifica video conforme allo standard visivo MPEG-4 ("video MPEG-4") o allo standard AVC ("video AVC") e/o (ii) decodifica di video MPEG-4 o AVC codificati da un consumatore durante un'attività personale e non commerciale e/o ottenuti da un provider video provvisto di licenza emessa da MPEG LA allo scopo di fornire video MPEG-4 e/o AVC. Nessuna licenza viene concessa, nemmeno in modo implicito, per utilizzi di altro tipo. Per ulteriori informazioni, comprese quelle riguardanti gli utilizzi promozionali, interni e commerciali e le licenze, contattare MPEG LA, L.L.C. Visitare il sito <http://www.mpegla.com>. La tecnologia di decodifica audio MPEG Layer-3 è concessa in licenza da Fraunhofer IIS e Thomson.

Indice analitico

A	
abilitazione numeri	41
accensione	10
account	11
Exchange Active Sync®	11
Facebook™	11
Google™	11
acquisto	
musica	83
agenda	61
creazione di un evento	61
aggiornamento del telefono	112
album	
eliminazione	97
album di foto	95
eliminazione	97
visualizzazione	95
album di video	95, 97
visualizzazione	95
allarme	61
Android Market™ - Vedi Google Play™	58
Android™	7
Applicazione di navigazione	107
applicazioni	7
panoramica	118
schermata	20
audio	
regolazione del volume	79
riproduzione	78
riproduzione in ordine casuale	81
auricolare	32
utilizzo	32
B	
batteria	13
coperchio	8
rimozione	8
biglietto da visita	
invio	47
blocchi	
attivazione dello schermo	11
blocco dello schermo	11
blocco schermo	11
blocco maiuscole	23
brani musicali principali	
riproduzione	81
brano in pausa	79
browser Web	72
gestione di segnalibri	73
impostazioni	76
C	
cambio brani musicali	79
caricamento	13
Carta SIM	109
esportazione dei contatti su	48
chat	57
chiamata	32
chiamate	37, 41
avviso	39
blocco	40
elenco	38
emergenza	37
impostazioni	40
inoltro	41
multiple	39
perse	38
recenti	38
registro	38
rifiutare	41
trasferimento	40, 41
chiamate recenti	38
condivisione	
foto	98
foto e video	97
musica	80, 83
conferenze telefoniche	40
configurazione account Google™	56
connessione USB	103
consigliare musica	80
contatti	43
condivisione	47
copiare	48
effettuare il backup	48
gruppi	47
immagine	46
importazione dalla scheda SIM	44
invio	47
preferito	47
trasferimento	44
unire le informazioni di contatto	46
utilizzare una foto con	97
contenuto audio correlato	80
Controllo retroilluminazione LCD	30
D	
data	
formato	29
download	
impostazioni Internet	32
dual SIM	
gestione delle schede SIM	27
scheda SIM predefinita	28
E	
e-mail	52
più di un account	55
e-mail, calendario e contatti aziendali	66
effettuare il backup	
contatti	48
eliminazione	97
brani musicali	79, 80
foto	98
musica	84
un allarme	61
video	99
equalizzatore	79
esecuzione del backup di contenuto	108
esecuzione del ripristino di contenuto	108
estensioni	17
eventi	
agenda	61
F	
Facebook™	
Facebook™ inside Xperia™	66
sincronizzazione	66
file multimediali	
copia nella memory card	78
finestra applicazioni usate di recente	20
Flight Mode	30
foto	97, 98
aggiunta della posizione geografica	89
associazione ad un contatto	46
condivisione	97, 98
copia da/a un computer	78

eliminazione	98
presentazione	97
ritaglio	98
rotazione	97
scatto	88
utilizzo come immagine di un contatto	97
utilizzo come sfondo	98
visualizzatore foto	96
visualizzazione	89, 95, 96, 97
visualizzazione della stessa posizione	89
visualizzazione sulla mappa	98
zoom	97
fotocamera	88, 89, 92, 93
controlli	88
disattivazione	88
geotagging	89
icone	93
impostazioni	89, 90, 92, 93
panoramica	88
registrazione di video	92
scatto di foto	88
schermo	88
video	92
visualizzazione di foto	89
visualizzazione di video	92
zoom	88
G	
Galleria	95
apertura	95
apertura di album	95
modifica viste	96
visualizzazione foto di Facebook™ in	96
geotagging	
di foto	89
gestione del tempo	61
Gmail™	56
Google Latitude™	107
Google Maps™	106
Google Play™	58
Google Talk™	57
GPS	106
guida alla configurazione	10
I	
icone	116, 117
nella fotocamera	93
Immissione istruzione gestuale	25
importazione della rubrica SIM	44
impostazioni	
chiamata	40
fotocamera	89, 92
Internet	32
messaggi	32
MMS	32
utilizzo dei dati	33
videocamera	92
indicazioni stradali	107
informazioni personali	43
Internet	
browser Web	72
impostazioni	32
invio	
biglietto da visita	47
contatti	47
di elementi tramite Bluetooth™	101
L	
Latitude	107
lettore musicale	
creazione di playlist	81
eliminazione di brani musicali	79, 80
equalizzatore	79
playlist	81
playlist generate automaticamente	81
playlist intelligenti	81
riduzione a icona	79
lingua	30
scrittura	27
luminosità	30
M	
Mappe	106
Media Go™	104
messaggi	
impostazioni	32
messaging istantaneo	57
metodo d'inserimento	27
MMS	
impostazioni	32
Modalità Aereo	30
modalità di immissione del testo	23
modalità silenziosa	28
motivi	19
multimediali	
copia nella memory card	78
musica	32, 78
acquisto	83
aggiunta di brani musicali alle playlist	81
brano in pausa	79
cambio brano musicale	79
condivisione	80, 83
copia da/a un computer	78
copia nella memory card	78
creazione di playlist	81
eliminazione	79, 80, 84
le mie playlist	82
panoramica lettore	78
podcast	78
regolazione del volume	79
ricerca con TrackID™	83
riproduzione	78
riproduzione in ordine casuale	81
utilizzo dell'equalizzatore	79
utilizzo di un auricolare	32
visualizzazione di informazioni sull'artista	83
N	
Navigazione	107
notifica	117
pannello	22
spia di	21
suoneria	29
numeri di emergenza	37
O	
ora	29
P	
panoramica	
panoramica generale del telefono	78
pellicola protettiva	15
PIN	109
playlist	81
aggiunta di un brano musicale	81
brani musicali principali	81
creazione	81
eliminazione	82
rimozione di brani	82
riproduzione delle proprie	82
playlist intelligenti	
riproduzione	81
posizione	89, 106

preferiti		Sincronizzazione Microsoft® Exchange	66
rimozione di canali radio da	86	SOS - <i>Vedere numeri d'emergenza</i>	
salvataggio di canali radio come	86	spegnimento	10
spostamento tra le stazioni radio	86	stato	116
preimpostazioni		barra di	21
rimozione di canali radio da	86	suoneria	61
salvataggio di canali radio come	86	SyncML™	11, 67
presentazione	97	T	
PUK	109	tasti	13
pulsante Infinito	80	tastiera	23
R		impostazioni	27
radio	85	tastiera sul display	23
apertura	85	tastiera telefono	25
ascolto tramite l'altoparlante	86	tastierino telefonico	23
navigazione	85	Tecnologia TrackID™	83
panoramica	85	acquisto di un brano musicale	83
preferiti	86	apertura	83
ricerca di canali	86	condivisione di un brano	83
selezione canali	85	eliminazione di un brano musicale	84
spostamento tra canali	85	per l'uso con la radio FM	87
registrazione di video	88	ricerca di informazioni su un brano musicale ..	83
regolazione del volume	79	utilizzo dei risultati	83
reimpostazione	121	visualizzare classifiche	83
reti wireless	106	visualizzazione di informazioni sull'artista	83
ricerca		Tecnologia wireless Bluetooth™	100
informazioni brano musicale	83	<i>telefonia - Vedere chiamate</i>	
musica con TrackID™	83	telefono	
ricezione di elementi tramite Bluetooth™	101	aggiornamento	112
riciclare il telefono	123	batteria	14
ridimensionamento		prestazioni	14
foto	98	trasferimento	
riproduzione		contatti	44
musica	78	V	
riproduzione casuale di musica	81	vibrazione	29, 61
risoluzione dei problemi	121	video	98
ritaglio		avanzamento rapido e riavvolgimento	99
foto	98	condivisione	99
rotazione		copia da/a un computer	78
foto	97	eliminazione	99
rubrica	43	in pausa	99
S		invio	99
scansione codici a barre	64	registrazione	92
scatto di foto	88	regolazione del volume	99
sfiorando	88	riproduzione	99
Scheda SIM	109	visualizzazione	92, 95, 96, 97
importazione dei contatti da	44	videocamera	88, 92, 93
inserimento	9	impostazioni	92, 93
schermata Home	17	registrazione di video	92
personalizzazione	18	visualizzazione	
schermo	30	foto	89
garanzia	15	video registrati mediante la fotocamera	92
sequenza di sblocco dello schermo	109	volume	
spaccato	15	regolazione video	99
vetro	15	tasto	28
segreteria telefonica	39	W	
servizi	11	Wi-Fi®	69
servizio di segreteria	39	widget	
sfondo	19	Amici Timescape™	18
utilizzo di una foto come	98	Condivisione Timescape™	18
sfondo animato	19	introduzione	18
sfondo live	19	ridimensionamento	18
simboli	23	widget del lettore musicale	80
sincronizzazione	65	Z	
calendario, segnalibri	11, 67	zoom	88
con Microsoft® Exchange	66	foto	97
contatti	11, 67		
Contatti, calendario ed e-mail con Google™ ..	65		
contatti, calendario, foto di Facebook™	66		
Sincronizzazione con Google™	65		